盛京時報
The Shengching Shihpao
大正九年九月二十八日
休刊……中日大祭星期日
發行兼編輯人　菊池貞二
印刷人　宮川賢作
發行所　盛京時報社
除曆……八月十七日

論說

民國豈竟無人挽救乎

大凡爲公者。毋能保其私。爲私者不能有濟於公。而私亦終不可保。此固古今中外所公認。而爲公者發也。爲私者翻也。喻于義則爲君子。喻于利則爲小人。小人道長。君子道消。上下交征利。而國未有不危者矣。竊憶二次革命失敗。專制復活。內政日非。我民之亡。當權者[illegible]宗旨。稍稍有殺身成名。幸有三次之革命。而造共和。而爲今典。然吾國人之所以屢仆屢起。而所不同者。爲公乎。爲私乎。干戈而下。必有能就前孤之[illegible]。初何待論。但時至今。究我諸公。共和其[illegible]。[illegible]其心。跋扈飛揚。視若[illegible]自由之分馳。和前途[illegible]即南方面之[illegible]角逐。此[illegible]彼與彼合。遂其形勢。然一班政客[illegible]步夕爲營。名爲國利民福。於不顧。而欲以統一護法之旗幟。號召國人。國人雖愚。豈果茫無覺悟耶。不知古之欲治其國者。先齊其家。欲齊其家者。先修其身。欲修其身者。先正其心。欲正其心者。先誠其意。欲誠其意者。先知其致。必若是而後可以別公私。能別公私。而後可以明義利。能明義利。而後可以達死生。能達死生。而無一切界限意見。所謂無人無家。同德同心。衆志成城。非無不濟。否則如處覆巢之下。仍復爭鍋奪食。欲不同歸於盡。烏可得哉。況今日之國家。乃人民共有之國家。非若昔爲一人之私有。今日之亡國。種族隨之。非若昔日之僅易其君主。明明以人民爲主人翁。應使人民全起而擔負國家之責任。倘繼附中立。農工商兵相觀望。政府士人如冰炭。界限畛分。意見迭出。黨與黨爭。派與派爭。不惜角其強弱。授人以柄。反自誤於強有力之謬說。恆以亂民權爲事。忍令其如閉關時之人民。茫無國家之觀念而後快。又豈爲民國之福哉。雖然。既有一二三次之革命。造創民國。擁護民國。可知革命也者。要皆出于人民之不得已。因果昭然。至政府之政權。何莫非當日人民所授與。若舉竟藉此授受之政權。以爲剝奪民權之詭計。此則彼界。各遂私圖。上焉者惟知功名富貴爲榮。下焉者惟以權位爲利自腐。虐政誅求。純本[illegible]淵。吾恐如水益深如火益熱之小民。其亦有鑒於勢力平等。方謂自由之潮流。又將出其從事於社會主義。以開民國無窮之景運也已。詎日人之愛國誰不如我。應以統一護法爲職志者。速自悛之。○○○○○

無用之海軍（徼）

自北洋水師覆沒以來。雖謂中國並無海軍。決非過言。現在中國海軍。不過僅存形骸。用諸外戰。固無濟于事。而對于內亂。則尚足以資恫嚇矣。所以中國雖有政爭。各派爭先引誘。而廢殘艦隊。左右其間。亦隱然爲一重勢也。

日前當北方推倒段派發勢大振也。海軍總司令林葆懌。聲明取銷自主。歸順北方。詎知南北形勢。業經一變。而海軍態度。亦隨之而變。乃用全體將校名義。發表宣言。謂南北和議未成立以前。並不北歸。亦不受北方助餉。對於桂粵戰事。則嚴守中立。由此以觀。歸順北方之說。似亦已成泡影矣。夫徒有海軍虛名。不能保障海上之小和。復不能保護海外華僑。僅不過爲滋養內爭之具。則有不如無。是亦無用之長物耳。除廢督裁兵不可一日或緩外。中國海軍之裁撤如何。亦未始非當務之急也。

法國總統易人（徼）

法國總統狄啊璐爾。掛冠告休。首相密爾蘭出而代之。據此次改選總統投票結果。密首相則獲得六百七十九票之大多數而當選矣。輿望之隆。可想而知。先是密爾其一再辭總統候補。而今遭多數選舉。則爲密氏者。宜應慨然允就。勿使人民大失所望也。

諸法國戰後。經營之困難。視戰時有過之無不及。德國之動亂破棄和約。而英國關于對俄與德兩政策。不必與法國同其步調。夫法國戰時之危機。因老虎宰相克勒滿梭之斷然應付。幾得免矣。果爾。則法國戰後之經營。固非優柔如狄氏者所能辦到。狄氏之辭職。雖藉詞抱病。然亦足以知戰後經營之甚不容易乎。

然而新總統密爾蘭之當選。吾人寫法國頗得其人。密氏手腕如何。未爲疑問。而于斯巴會議。于俄波問題。于對英折衝。俯俯成功。卓著偉績。名聲陡馳。固足以任肩法國難局。而其人物手腕。亦似決不在吾人成爾遜之下焉。

此次辭職告休之法國總統

駐赤俄一週年記（一）（日本中平亮著）

緒言

當予離赤俄境界時即發長電一通以詳報過激派治下之俄國現狀于通信完結時曾有（現時之俄國極呈複雜之相）一語故于歸途屢發長電報告然亦僅屬予所欲言之一部份耳茲特草就此編以述予所經歷現代之俄國不但政治經濟乃至舉凡一般生活之狀態與予所見所聞者俱詳述之欲以描出俄人之國民性蓋自勞農政府與埃斯特利亞媾和以來外國通信員之陸續入俄者雖絡繹不絕而真能探得俄國國情之精髓者恐衛無一人焉以勞農政府之監察外國通信員嚴重拒子極點凡攻擊莫斯科政府之報記訪事絕對不容入境且非得政府許可何物亦不能得即欲參觀一小學校亦須許可耳且僅解放于政府方面有益之處于外國通信員故此類人士唯獻已所見者及報紙所載者報紙唯政府機關報方可發行聯綴成文對于勞農政府僅乃得非常之好印象也然予則于勞農俄國雖認其于社會改造上有不可忽視之優點及多數通信員所報告者亦大部份屬諸事實但須知其爲現時俄國之半面耳予且信外國通信員中絕無似予之艱難困苦而得俄國之眞相者故予以研究俄國一事言之著雖自財唯惜正式生活于莫斯科者不滿四閱月此所儲存之報紙或雜誌等與大部份之重要材料于歸途西伯利亞之際與其餘物品同罹盜難致未克將予所研究之全部供獻于諸君之前耳

一、赴窩姆斯克途中　當吾所乘之火車正驀然向西伯利亞密林中前進也此車乃聯絡于普通列車之窩姆斯克政府將校之專車滿載雄赳佩劍之武夫予則由我軍（指日本下同）之斡旋而特許乘者及抵康斯克時忽接「帕爾帝誠出沒附近可特加警戒」之通告鐵火車正須通過最危險之密林森森無際不辨咫尺在平時見此鬱蒼參天陰氣逼人之西伯利亞特有之密林已極淒然今忽得此警報又時見異類蠢動之西伯利亞土人成群結隊隱現于此密林之內則愈其禽獸奔而彼赳赳者徒乃頗護其殺氣彌漫之戰語中一美少年之中尉言曰「諸君亦知窩遜堡陷落之原因乎」傍一少尉答曰「不外關于赤軍之德國砲兵隊之壓迫耳」中尉吃吃答之曰「決決決非由此」轉曰「時吾等一團露營于窩遜堡之前面約四十俄里（每一俄里合華里二里）團宿營地前亦有步哨及前衛而某夕全軍入夢時不知自何處潛入吾綫敵軍一隊突然襲及吾團本部團本部因出于不意均狼狽不堪裸體而逃即全隊潰散矣吾適臥病一農夫家中救逃不能委命于天幸農夫之女設詞欺敵指吾爲其家族僅乃得免及後始知其相乃赤軍斥候數名乘暗夜總出西伯利亞軍背後務得而行之際忽過吾團前衛部隊宿營地見吾步哨二人假寐于將燼火炕之側遂督二人悉沒收前衛部隊之械迫擊眠迷離之前衛全隊主團本部命其大隊一齊而吾軍似八公山之草木皆兵倉皇四散矣」至此忽小語曰（然此乃秘情耳）又繼言曰（吾自病愈後以大解脫力斷斷情絲力得千辛萬苦而逃歸耳（即于其袋中鄭重出一紙示吾「此即吾最中寵愛彼女之影片也」聽者以其戰史忽出情史均以嘲笑報之某忽議之曰「如棄若是深情之戀愛者誠忍人也」時火車唯日間開行夜則停于英法察捷克聯合軍所駐之車站中今其庇護有時通過窩帕爾奇藏所區獲之列車誠足令人不寒而慄也于是經續此不安之旅行至十餘日之久始抵西伯利亞都城之窩姆斯克自戰線地至該城避難者共多如鯽客旅館無一空室至車站則有列車數十輛排列其間乃英法察捷克及各國代表所乘之列車生活及突過戰線之第一準備也所謂第一準備者即于此處休其力之所能及以探索赤色俄國之實情而所探得者較在海參威所搜集之過激派消息相亦無甚出入而我陸軍特務機關及松島領事均止予勿行謂雖不反對突破戰線者然生命極危反對之力者爲平佐上尉特以赤軍所虐殺之極悲慘之死體之照片示予曰「汝可視之」致予動則動搖之決心愈加活動而特務機主任福田上校之意見則以爲西伯利亞軍國屢爲合之義而赤軍亦然但赤軍所以占優勢者乃用恐怖手段耳如兵士逃走家族亦處以恐刑故兵士處積威之下不得已而動自然此等恐怖手段決非可永久行者且然此等不平之人民不久必有何等之爆發況西伯利亞軍日益增加英法之援助亦日增一日西伯利亞軍之獨然必可挽回古領莫斯科之期料當不遠汝其自重也可云云斯時不唯福田上校一人之意見若是即多數人士亦若是然此等見解之大部份均已誤矣其詳細原因容後述之此處僅喚起讀者諸君對于日本之軍事專門家所抱如斯樂觀西伯利亞軍雖有英法極大之後援而軍實上竟不克挽其既倒之狂瀾卒至土崩瓦解正須注目及之耳（未完）

復仇短篇　賈大姑（七）

見一人。高顴隆鼻。龜背猿臂。顧其英姿。知即所謂通天犀者。指大姑問曰。若何人。來我許何故。遂者據述之。天犀問大姑曰。爾義父何姓名。大姑曰。我時年小。都不記憶。只記其人傾而長。天犀默想移時。似不知其人者。大姑遂哭跪天犀前曰。我義父不知何往。倘願認您（北人尊稱人曰你）爲義父。服事您。不知肯收錄否。從前聽義父常言。您仁慈愛人。故敢冒昧。天犀見大姑口齒伶俐。舉動靈透。甚喜。遂移坐近之。細看大姑。愈喜曰。好孩子。令之洗浴。容光煥發。益覺可愛。大姑既善承應。凡事能得天犀意旨。於是天犀視大姑爲左右手。言聽而計從也。同夥中見大姑爲天犀所寵愛。爭樂與之親。呼之曰老疙瘩。（彼中凡呼同夥年最小者曰老疙瘩云小兄弟也）故賊中皆知老疙瘩名。大姑請於天犀。願講求技藝。更爲天犀所心願。彼中頗有能者。天犀使之教大姑。年餘。技益進。術藝中無出其右者。以故天犀竟倚大姑爲心腹。

大姑出入賊中。將近二年。詭無所得。焦急不可言狀。甚爲失望。同夥中有二人。甚勇。一名虎威。一名祝大牛。在天犀部下爲先鋒。平時因傲不服衆。即天犀命令。亦應樣之。天犀雖愛其勇。然亦惡之。一日。虎牛俱醉。二人爭論往事。虎云。前歲三家子之票。不止。我獨可得萬金。官兵雖至。豈如我何。烏散與我散。爾一聞官軍至。即將賈某殺却。不知你是何意見。三家子一案。無賈某票。所得能幾何。我當時恨爾不過。所以與爾不辭而別。（未完）

廣告

滿鐵定期船　大連出帆廣告
青島上海行
榊丸　九月三十日正午開航上海行
▲以上兩船均設行船內無線電信局
滿鐵埠頭事務所

上海行
神戶丸　十月四日午開航青島上海行
海運課
丸二商會
客荷取扱　大連監部通二丁目（電話二六四〇、一八五五）

奉天新市街
各樣煤　義昌號　電話七四五番

日本郵船會社瀛船　大連出帆
開往太沽牛莊行　濟洲丸　十月三日
開往門司神戶行　竹島丸　十月一日
代理店　三井洋行大連支店
乘船票由本出張所自賣如有坐客需至本所購買　電話四六二〇、〇一

丟失蘇條作廢
鄉南縣商號永興成寶與朝陽鎮冬月十五日期本斗蘇子條一紙現於丑失無論中外人等拾得作爲無效特此聲明登列報端作廢　本號執事人啓

贈彩廣告
本號開設奉天城裡中街東首路北門面九間歷有年矣茲爲擴充生意起見特造三層新式樓房專辦各國網緞絨呢布疋雜貨俱全減價出售擇於陽歷拾月二號即陰歷八月二十一日重新開市特備彩票貳萬張概無空彩現買貨價五元以外敬送彩票一張二十元外兩張五拾元外三張七拾元外四張百元外五張計頭彩每張價值百元貳彩每張五拾元參彩每張拾元四彩每張四元五彩每張壹元而洋烟油麵等貨均各代理不在此例恐未週知特此敬佈
吉順昌老號
吉順洪絲房　謹啓

恭頌巡官吳紹周君之德政
東豐南區小城子住戶姜成佳之妻突于七月二十二號以胃雨[illegible]歸其夫舁至屯東包米地　裡見其妻亦身斃命傷[illegible]監督裴會驗屬實嗣派裴明軒君盡力偵查不懈將敵人管押　經吳公紹周將兇犯趙某查獲送縣供認不諱敵人若不遇吳公其不竟沉海底無昭雪之日象吳君任差二載克盡職守對于地面毫無[illegible]殷之處愧無可謝登諸報端以頌德政
陳輔廷　陳廣元　啓

感謝撫順天生醫院院長梁大醫士之德政
家嚴於上月間偶染痢疾病勢頗重延醫數四於藥力註另請高人恩連親父病狀之危險惶恐萬極躊躇無策嗣經友人介紹天生醫院院長梁醫士內外兩科富有經驗每遇要症無不手到病除何不請一試隨將大醫士請至家中診父病狀即言須得十日保特好矣大醫七先施以注射之術次服寄子藥再服面子藥未兩日間大見奇效甫及六日已全愈矣若家嚴病狀之危險轉禍爲福起死回生皆大醫士所賜受此厚濟無恩可報謹登報端以彰大德
千金寨　關恩連　謹啓

恭頌駐濛吉林陸軍第一混成旅步兵第二團一營三連連長代理營副官傅春芳德政
濛江境內山深林密久受胡匪擾害自傅連長到濛匪戰不顧犧牲奮勇直前以　是打得小股自散大幫長對敵者頗鮮計與各股匪接仗二十餘次奪回人少又衆任勞任怨因之肯小之　徒掉造搖傳與匪有能見即退脫此說希圖破壞其實戰威使然即去歲謝外開而著名大幫股匪遂　拉隊進城後傅連長歸素自擊捕勇敢各股匪實身受之矣而各匪視傅連于之故現在收撫安協前造　諸詞更見盛無由此傅連有出突然爲長官者對於部下闢重各事極宜細心　考查確實方不悞人則功過有別賞罰自分此次傅連　長不但前招嫌疑淸除我等受傅連長保護大德難忘用特登諸報端聊申德政
濛江縣農商兩會正副會長　安玉階　侯慶豐　李業園　韓子和　等全

暫編奉天陸軍第一混成旅第一團步兵二營五連連長劉公德政
公名桂九字慶閣奉天人也於今年春季來錦駐防　錦地勢山深林密又與南滿鐵路附近歷年青紗障起胡匪紛擾商民受害者不堪言狀矣自公到防首以保衛治安爲急務每於無事之時先爲預防之計晝夜稽查不遺小離縱此其弭盜之源也一有警耗親身率隊剿捕今夏伏天炎熱之中出搜尋數日不得食宿未嘗稍懈勞幹而排長劉成順劉廷海事務長董[illegible]亦皆精明強幹勤同作事兼有上士吉齋閣爲公多方謀畫深得贊助之力一切事宜無不盡職故賊聞風遠避不敢入境商民安堵樂業皆公所賜約東兵丁恩威並用時常演說對待商民均須和平非有事故不准出營來兵民無口角之事雖隊兵泰[illegible]益亦平日之教辦所致商民銜恩眞陳非阿其所好耶
錦[illegible]紳商等謹頌

恭頌駐克山鎮陸軍混成第二旅騎兵團第一營牛營長暨各連長之德政
本鎮地處邊荒交秋以來忽起大股胡匪到處搶掠匪首報字君子人火熙如竄九省軍邊東來人共夥匪八十餘名於舊歷七月一日在西字三十二牌二十三井民之地窩鋪搶掠財物無算綁去民子佐票向民索錢三十萬吊雖措巨款該匪將民子帶至龍門縣東山裏山深林密代交行二十萬吊至訥本河北小林子地方幸有牛營長帶隊追剿與匪相遇斃匪首如意及夥匪等五名生擒一名擄住從匪十餘名餘匪不敢向山林逃竄民子得救生命安全得回實賴牛營長督率戰兵之力也因此感恩無極特登報端以誌大德
安達縣東鄉老虎窩住戶　劉文[illegible]　史[illegible]　常林　全啓

招商局圖南快輪准於舊歷八月廿九日（即禮拜日）由營口開往煙台上海
代理客票店大西門裡眞正稻香村

奉天首創第一家
彩華西法洗染公司廣告
本公司發設以來所有數載向承各界稱許莫不稱讚[illegible]聘請優等藝員專洗綢緞綾羅哈喇嗶嘰呢羽衣片中西衣服[illegible]洗皮貨一等件一經洗染必能變新如新原有不損均未油漬限期取貨乃本公司特色便利惠顧諸君起見特設分公司於鼓樓南路西新華公司　金銀庫胡同口教育廳間壁新彩華公司　以期格外便利　洗綢請認明牌號爲要外埠主顧恐未週知特此佈聞
中國電話四九八號　本主人謹啓

試
肺患自然治癒法之公開
「說明書函索即寄不取分文」
凡苦於肺病、肋膜、結核、諸病之人超越現代醫療成效卓絕之
自試不爽皆得全快純正有秩序之合理的療法全快輕快之報告者已有千數百名只一讀說明書便有多大之利益患肺病者即無論矣即醫士諸君以救人爲目的者亦請速爲函索可也
日本淡路島（兵庫縣假屋局區）天然療養社

資本金八千萬元
現已收入資本金五千萬元
積立金七百六十五萬元
朝鮮銀行
總裁　美濃部俊吉
本行辦理存款貸款匯兌事務並在朝鮮滿洲兩地代理金庫事務
朝鮮京城南大門通
京城三三三番
分行及出張所
日本東京、大阪、神戶、下關
朝鮮釜山、大邱、仁川、平壤、鎮南浦、元山、群山、木浦、羅南
滿洲、大連、旅順、營口、遼陽、奉天、奉天新市街、鐵嶺
東三省、開原、四平街、鄭家屯、長春、吉林、安東縣、龍井村
中國本部、哈爾濱、傅家甸、天津、濟南、上海、青島
俄領、海參威、（貨幣交換所）、布拉戈夫勒斯克、哈巴羅夫斯克
美國、紐約
此外於倫敦巴黎及內外樞要之地均有匯兌代辦處

恭頌奉天第一師騎兵第二營營長手君鳳林之德政

吉林五常舒蘭兩縣地近山林胡匪充斥　民不聊生者數載於茲矣今春幸有奉軍一師騎兵馬二營手長子君鳳林督隊晉山　剿擊曾與股匪江東交的寬等約有一千餘人接仗數十次　雖有他隊相爲佽助而該營長勇往直前不避矢石擊斃匪數百人致該匪遠遁出境　我民等得享安樂而其士兵秩序遂食宿亦均公平給價絕無勒索酒肉等情民等感謝無他爰登報端以彰美德
吉林五常舒蘭兩縣紳民同具

中國局勢

汪榮寶任聯盟代表（廿五日發 北京專電）
▲伍朝樞堅辭不就

伍朝樞堅辭聯盟代表當由汪榮寶充任

倪嗣冲請發給欠餉（廿五日發 北京專電）
倪嗣冲電致政府畧云擬即交替督軍事務請即發給軍隊欠餉一百四十萬元云云

參陸處電召張斯麐（廿六日發 北京專電）
參陸處電飭駐在伊爾庫茨克張斯麐中將畧云現有要件須行面議當即回京等語由此觀之張氏已抵莫斯科之說並非事實

華洋義賑會成立（廿六日發 上海專電）
華洋義賑會昨(二十五日)已成立認捐義欵已達四十一萬元

旅滬皖人反對張督（廿六日發 上海專電）
旅滬皖人發表反對新任皖督

米價漸落民心始安（廿六日發 上海專電）
此間米價漸形低落現在市價爲十元左右一般市民方爲安心

對敵通商弛禁可決（廿五日發 北京專電）
本日(二十五日)國務會議之結果內務部提出弛禁對敵通商案可決通過

協議中俄通商問題（廿六日發 北京專電）
威爾夫担政府代表與外交部自二十三日以來連日協議通商問題

外部對俄財產計劃（廿六日發 北京專電）
外交部擬即設立對俄財產整理事務所

桂軍敗績馬劉陣亡（廿六日發 北京專電）
據香港來電云粵軍確已佔領惠州馬濟劉達慶均行陣亡

擬闢道路救濟災黎（廿六日發 北京專電）
當局爲救濟窮民起見現有開設涿州至德州及濟南至開封兩段大道之說其經費大約須五百萬元

歐美時事

美政府答覆幣原使（廿四日發 舊金山來電）
▲以爲加州問題不足重視

幣原大使警告美當局務望設法阻止加州一般投票等情當經美政府答覆排日問題不足視爲重要等語

的總統辭職書內容（廿 日發 巴黎來電）
法國大總統的沙棖爾辭職咨文業于參衆兩院同時宣讀其文曰余以病體勿克久負國民所付託之重任現以急須休養不得已決以解除職務之意通告國民余對于所負重任中途放棄實屬無窮慚疚邦人君子尙其鑒之等語于是衆議院議長代表全院對于的總統表示惋惜之意而國務總理米列蘭亦代表政府致惋惜之詞

波軍猛攻頗獲勝利（廿二日發 倫敦來電）
據激軍方面報稱波軍于「格羅奴」地方施行猛攻而波軍方面則謂已佔據「盧夫奴」有激黨騎兵一團業已投誠在「羅利脫貝」北部掠獲俘虜一千名

俄波媾和會議開始（廿二日發 倫敦來電）
據利牙九月二十一日電稱俄波媾和會議現已開會列强委員以爲波蘭方面深信勞農此次媾和必形誠懇

工人一致贊成罷工（廿一日發 倫敦來電）
英國礦工會議情形見諸正式報告者極形簡略據此次會議對于幹事會所開之罷工程序業已一致贊成又電云鐵路工人聯合會代表亦已開一長期間之會議係討論礦工罷工事宜惟該項討論如何結果現在尙未發表又電云全國運輸工人聯合會之特別大會于詳細討論後決議對于礦工之所要求者一致承認其爲正當並飭令幹事會于必要時再行召集開會

西比利亞問題

溫軍確與威軍衝突（二十六日發 哈爾濱來電）
溫奎爾男爵所部軍隊與威爾夫提軍衝突確係事實據一般觀察云假令溫軍佔據委爾夫提必爲住民所反對即行衰亡

日本近情

日美外交上之希望（廿六日發 東京專電）
日美關係急形惡化勢之所趨難免一大衝突外交方面殆形停頓此時一縷之希望唯在兩國政府及有識之士披瀝赤誠認眞交涉耳

日本決定醫學委員（廿六日發 東京專電）
萬國醫學委員會定于十一月在巴黎開會研究疾病死亡之原因名稱及統計等件日本側委員現已決定留法之小坂井學士

重砲兵開始演習（廿六日發 東京專電）
特別重炮兵演習自二十六日起在廣島縣實行使用射擊飛行機大砲並建築對飛行機的掩蔽其規模頗與曾通演習不同

東宮親臨海軍令部（廿五日發 東京專電）
東宮殿下于二十五日親臨海軍軍令部島村大將恭講軍事學旋參內謁見兩陛下

會議改良特種部落（廿五日發 東京專電）
地方長官會議之第四日在內務省會議室開會大木法相關于改良特種部落實行講演旋各長官交起說明提出意見書

金子子固辭赴美（廿五日發 東京專電）
金子堅太郎子固辭赴美高等委員

查出漏稅致形紛擾（廿七日發 東京專電）
福井縣當局藉國勢調查之機會查辦漏稅情事當經發覺現在紛擾中

調查鐵路從業勞苦（廿六日發 東京專電）
鐵道省前者着手調查鐵路從業員之疲勞程度茲經進行心理的並醫學的調查關于實施八時間勞働制之可否當行詳密研究

本年度發行之公債（廿六日發 東京專電）
九年度募集公債共計五千萬圓年利五厘期限四年價格九十四圓五十錢其條件與郵便局發售之公債相同

外交主義擬採公開（廿六日發 東京專電）
日本政府之外交主義前爲密秘的以致國家不利不少原首相有鑒于此擬定關于重要事件則召見各報館代表說明事件之內容與經過以便諒解

西伯利軍事費縮減（廿六日發 東京專電）
西伯利出兵之軍事經費前爲二億萬圓本年度則因縮小守備區域只須五六千萬圓

帝大總長任免確定（廿五日發 東京專電）
二十四日閣議決定帝國大學總長山川健次郎准免本職令古在由直繼任該缺

交正會報告排日案（廿五日發 東京專電）
貴族院交正會于二十五日開臨時總會報告排日案之經過旋有質問兩三件均未決定

擬募集民間飛行家（廿六日發 東京專電）
航空局決定本年度募集民間飛行家十名即當發表志願規則凡合格者當于明年一月入陸軍航空學校教育八月旋即充豫備將校

提倡救濟中國災民（廿七日發 東京專電）
澁澤子提倡義捐外米四十萬石救濟北支那饑饉現正積極進行

渡船顚覆溺斃乘客（廿七日發 東京專電）
據山形縣宮浦來電最上川渡船突然顚覆乘客二十四名悉遭溺斃

命令專電

▲大總統令（九月廿四日）
▲督辦蘇皖魯豫四省交界勦匪事宜一差著即裁撤所有四省勦匪事宜應責成該省軍民長官妥爲辦理此令文官甄用合格簡任職存記之賀宗章著交浙江省長酌量任用此令▲署司法總長董康呈請任命梁鎭濱爲大理院書記官徐愷署大理院書記官均照准此令▲署財政總長兼幣制局督辦周自齊幣制局總裁張弧呈請任命劉夢庚爲天津造幣廠廠長應照准此令▲兼署陸軍總長靳雲鵬呈准管理內火器營事務長官王懷慶咨請以印德陞補授護軍參領應照准此令

（九月二十五日）

▲任命陳調元署徐海鎭守使此令▲任命彭楚克車林爲庫倫參贊任承沆署庫倫參贊此令▲任命札寧蕃多爾濟爲烏里雅蘇台參贊陳問策爲烏里雅蘇台副參贊此令▲任命洪楨爲科布多參贊阿育爾札那爲科布多副參贊此令▲任命李垣爲唐努烏梁海參贊此令▲任命路邦道爲恰克圖民政員索諾木多爾濟爲恰克圖副民政員此令▲任命程炎勳署安徽全省警務處處長此令▲署內務總長張志潭呈請任命程炎勳兼安徽省會警察廳廳長應照准此令

中華國有鐵路營業狀況（續）
自民國四年以來因償還抵押債券兌換價率之適宜所付利息匯税等項爲數大減幾達半數而兌換價率所影響者爲尤甚也民國四年其利息平均之率爲百分之五迨民國八年此項利息以銀幣折合乃不逾百分之三故歲計項下之支出（除利息外與括厘稅租費等項）四年爲銀元一七、〇〇〇、〇〇〇元者至八年乃減至銀元九、〇〇〇、〇〇〇元而歲計項下之收入增進甚多此項增多由于收入租費及購買鐵路債券而來此項之收入民國八年之數過於四年者不啻五倍而歲計支出淨數則八年不逮四年之半以支出淨數之減少與營業淨進欵之增加故八年收餘其率殆增民國四年之收餘爲銀元一〇、〇〇〇、〇〇〇元八年則爲銀元三八、〇〇〇、〇〇〇元是本年盈餘之中尙可付利息四倍假使兌換之率仍恢復原狀而按照從前最高之金價付給利息仍可得盈餘銀元三〇、〇〇〇、〇〇〇元也今合各路而觀察之獲利之分既月異而歲不同如此更就各路分別而研究之大抵各路之年齡較久者爲優勝其年齡幼稚者則遠不逮且其結果之優劣乃與年齡有密切之關係此宜注意者也試列表如左

九年公債問題之眞相（續）

年份	收稅額
一九一五	三六、七四七、〇〇〇兩
一九一六	三七、七六四、〇〇〇兩
一九一七	三八、一八九、〇〇〇兩
一九一八	三六、三四五、〇〇〇兩
一九一九	四〇、〇六〇、〇〇〇兩

平均合算行市	折合英金數
三一、一二	四、七六五、六二六鎊
三九、八一	六、七二六、二七四鎊
五一、八一	八、二四二、一六七鎊
六三、四四	九、六〇四、四五四鎊
未詳一四、	五〇〇、〇〇〇

再查外債在關稅項支付之欵計英德洋欵等各項外債每月三十三萬三千二百四十四鎊延期賠欵（除德奧）每月六十七萬兩德奧賠欵每月二十四萬元俄法洋欵每年二千一百萬法郎（每二十二法郎合英金一磅）遼河工程每年六十萬兩照以上總數每年英磅三百九十九萬八千九百二十八磅以六先令計約合一千三百三十二萬九千七百六十兩賠欵九百五十一萬五千二百兩俄法洋欵三百十八萬一千八百十六兩及遼河工程六十萬兩共二千六百六十二萬六千七百七十六兩以全年四千萬兩計可有一千三百餘萬兩償使價漲至五先令則每年支出之數約二千九百九十二萬九千〇九十二兩若跌至四先令則年需三千四百八十八萬二千五百六十五兩彼即跌至四先令海關收入之數並不增加則當可多餘關平銀五百餘萬兩約合洋八百餘萬元兌關稅自修改稅則以後必年年增加至價鎊決不至暴跌至四先令故以事實論之即西南扣去十分之三尙不至不足恃也至七年短期公債近雖在關餘中畧提若干若鎊價漲且更可敷餘三四年公債抽籤還本每年約需六百餘萬元向指常關稅作抵常稅預算每年可得六百餘萬元近以各省紛紛扣留故祇收得二百餘萬元閣稅司先向中交兩行透支以常關稅陸續歸還將來祇須政府對于常關稅稍稍整頓決不至提用關餘也

三、此次中交鈔是否能完全收縮

近來一般人往往疑此次雖發行公債恐中交鈔仍不能完全收縮唯詳繹政府命令已定四個月後不購公債者得換定期存單是中交兩行已負分期兌現之責故雖欲不收縮亦不可得也（已完）

優林氏與日記者之談話
日下滯京中之極東共和國商務代表優林氏日昨在北京飯店接見駐京日本記者團而述極東共和國政府成立之由來及對中國對日本之意見且就與中國恢復通商之交涉與以說明時日本報記者亦在其中親聞其說矣於現在中國之政界商界極爲留意因該氏之談話甚爲重要玆記其概要於左

優氏曰本年三月吾人開俄上烏金斯克會議決定組織新政府又決議遂謝吳諾夫改造陸軍矣日本軍在該會議開會同時由上烏金斯克撤退後由赤塔亦撤兵矣於是俄人之對日感情甚爲良好至其後四月十日俄軍誤認日軍爲謝軍而發生日俄兩軍衝突之事件然於五月十一日因大井司令官聲明赤塔撤兵並聲明希望日俄兩國之完全提携故俄人之對日感情得以再恢復元有之良好矣余（優氏自稱）前日（二十一日）聞大井司令官宣言於九月十八日由哈巴羅夫斯克撤兵確信今後日俄兩國之關係將益見良好蓋俄國民已厭倦戰爭惟一意盼望平和日俄兩國之關係乃由日本國民眞信賴俄國人與否而決定之也俄國有豐富之鐵煤油與其他之鑛物俄人希望利用日本之資本以開發是等之天然資源也

又云極東共和國與莫斯科政府毫無關係乃絕對獨立之政府也世間有上烏金克政府設立政府獨之假面其實不過莫斯科政府之傀儡之說然此蓋不過或恐自己之利益爲極東政府所破壞或希望日俄兩國交惡者之作用而已玆特重爲聲明上烏金斯克政府與莫斯科政府毫無關係乃獨立政府也

我政府決定與中國日本固勿論至即與任何國家皆恢復親善關係余（優氏）對於中國爲達成此目的而政府所特派者也自抵以來與中國政府之交涉尙屬預備交涉毫未決定具體交涉今後與中國政府將漸次進行交涉而交涉之內容隨時公布無所隱匿也即目下成爲問題之通商事宜或準據新疆土耳其斯坦之暫行通商條例或據他之辦法尙在交涉中而未決定云云

考察日本林業記（續）
（採木公司理事長佟兆元）

十日晴

赴愛知縣署謝其招待復至熱田日本製造車輛會社該會社適於日前被火工場盡付焚如僅參觀其一部分出至熱田神宮宮爲伊勢時代所建爲時最古房頂均用簿板修蓋厚可七八寸凡日本廟宇均不用瓦取其淸潔也每年五月七日爲神宮會期游人極衆本常久其中者均脫帽鞠躬而祝殿前置箱以收香資藉祝後即投錢一元[illegible]一文於其內無論貴賤均如此也復至帝室林野管理局熱田貯木所所在德川時代爲築名古屋城存貯材料之處爲運河亦爲德川時代所修於殘破工則用以貯未曾山所出之材并泊兵輪於其內藩領既撤遂與木曾山同時歸之帝室其時面積僅十二町步於大正二年復事擴張加添五町有餘現尊收容五十萬積尺沿運河分而有水門一處以便木籌出入賣售方法以特賣投標二種特賣限于官廳每年約四萬石投標則由各商競爭出高價者與之其中儲材現下尙有二十餘萬石材質之良不亞東京爲帝室最大之貯木所也歸途繞木材聯合協會亦有貯木所一處存儲各地木材凡木商均於是處投標買受之晚餐後小西技師來約散步途經新地行人摩肩接踵詢之小西始知爲游廓娼寮櫛比而居門首爛列照相什人選擇亦冶游特異之俗也至觀音閣擁擠益甚凡肩挑小販如賣花占卦及賣食物玩具之流當路列肆有叫賣祝一人前列香爐鄉間人跪拜求籤喃喃禱祝外人多譏吾國人崇拜偶像邀福乞靈然則日人之迷信較之吾國且猶過之

十一日雨

晨起飯後即收拾行裝赴驛有長谷川副會長及當局職員[illegible]十餘人來各致歡送之詞十時乘火車起程沿途景物大致與昨日無異由[illegible]節候催人輪帆[illegible]三時至大坂天氣陰雲大雨如注[illegible]休息始乘車至大坂旅館止宿晚餐後由小西嚮導引至北陽演舞場入場券每人每時二圓五十錢純粹日本風台均係日妓一時分八次佈景極佳每次日妓八人或十二人或二十四人作[illegible]樣之舞仙環寶香曼聲應節如花氣之繚煙如燭光之暈鏡舞衫歌袖飄飄然方兩廂臺上各列妓女九人絲絃鼓音調鏗鏘層樓之上幕中尙有洋樂間雜幽雅靡靡繚繞擅其勝繞梁餘響猶令人蕩氣迴腸也

十二日雨

早飯後冒雨赴大坂大林區署由署長柳澤技一課長長瀨貞一松本正已接見詢知署設大坂東區管轄二府十五縣有小林區二十五保護區二百零四林野面積三十七萬三千九百餘町步造林面積完全新植者一千六七百町步補植者二千七百餘町步天然生育者六百餘町步苗圃約三町步年採出者約一百七十餘萬石地處中州森林稀少亦形勢使然也是日適爲林區署會議不及多談隨承介紹赴大坂城參觀城內現爲第四師團司令部不能任人縱覽也（未完）

◇一年容易又到仲秋◇

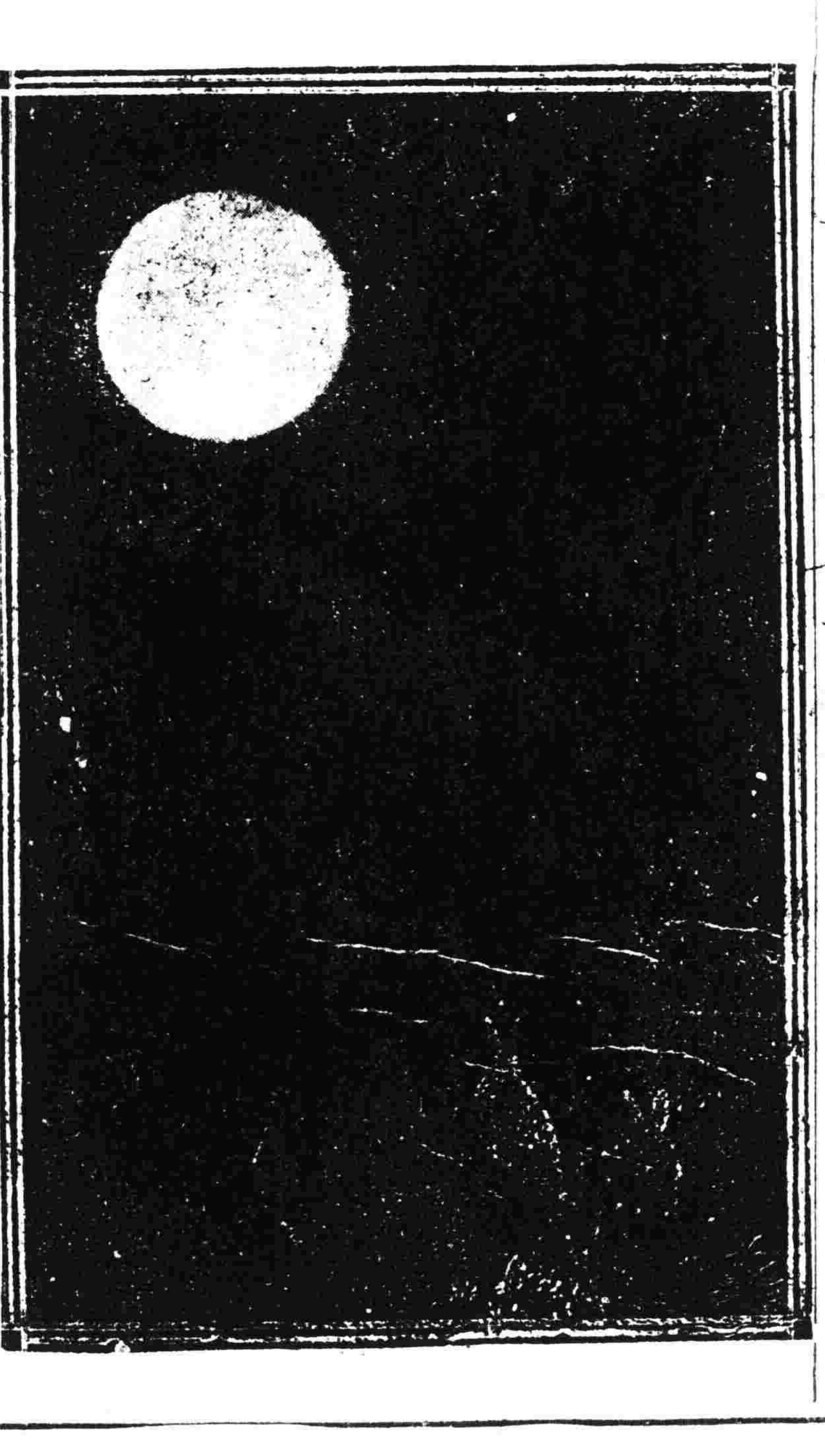

東三省新聞

▲奉 天▼

○于雲章將赴日本

奉軍署參議于雲章議後與中日邦交上頗有貢獻于二十四日搭車進京所陳述此次入京將膺總統使命然後渡日云據聞于氏任國務院參

○張巡閱通電自表

據確切消息張巡閱使于日前通電各省督軍省長各團体內容首述推倒安福爲首後自己純以愛國爲前提並無私毫之權利思想次述中央種種困難請求一致擁護以固中樞而定國事云云 (勝)

○張巡閱親祀關岳

昨二十七日爲秋戊合祀關岳之期張巡閱使於午前十一鐘許偕同張參謀長偕副官長武承烈衛隊旅長等赴關岳廟致祭沿途軍警戒備未其嚴厲祭畢在廟外遊行一週午後一鐘許始行回署云

○更動東邊鎮使續聞

張使擬將東邊鎮守使蔡樹德提升爲奉軍第一師長遺缺以湯閣臣充之各誌前報茲聞經使署連日會議確定昨已面令湯氏預備前往接收一面電請總統迅速明令發表云 (勝)

○委派航空處副辦

張使以航空分處處長業經委定兵工廠陶廠長兼任惟該氏一人難以兼顧故由北京聘來參謀部航空科長佟吉顯爲副辦以資幫同辦理聞佟氏業經來奉諒不日即可實行開辦云(巧)

○實業廳催報鑛務

實業廳長以各縣商民所報鑛區多有逾限一載未經呈報開採者然此是否開採無從得悉乃飭令各縣將呈報各鑛商開採之情形迅速具報以資查覈云 (忠)

○停止對俄待遇辦法

據政界消息中央對于俄國公使及領事停止待遇已擬實行前日有電到奉令各該地方官向俄領接洽接管領事館舍及其他事宜至對于僑居中國之俄民概照無約國僑民以遇云

○張使軫念災民

直魯豫三省亢旱又遭兵災小民無以爲食遂紛紛東來奉省各當道提倡賑捐並設粥廠已誌本報茲聞張使以轉瞬即屆嚴冬該難民均無綿衣何以禦寒是以由被服廠提取棉綿軍衣一萬套以備發給難民云 (勝)

○省會函催議員來省

省議會各議員回籍者居大多數茲因該會定于十月五日開第二屆第三期常會現在會期已迫特由議長白永貞通函各縣議員迅速來省以免貽誤云 (便)

○行將發表之砲團長

砲二十七團團長李子鐸經張使擬爲前誌奉軍第一旅長其遺缺聞張使亦定以使署參謀處熙格民調充不日即將發表云 (勝)

○青年會參觀工廠

第一兵工廠開辦數月各項製造正爲精美青年會會長前曾呈請張使照會陶廠長于日昨令全部人員赴該廠參觀云 (忠)

○使署開秋節宴會

昨(即舊曆八月十五日)爲舊曆中秋節二十七師師長張作相五十三四旅張趙兩旅長各團營長及政務財政教育實業警察各廳長均于十二鐘餘到使署由副官處長王大中及副官長俞沐霖引領向張使叩節張使遂備酒席大開宴會異常熱鬧云(便)

○工業校開運動會

甲種工業學校校長崔生校長以時屆仲秋正其運動是以與該校職教員核議於昨二十七日假該校操場舉辦全校秋季運動會運動節目不下數十項各生精神煥發氣象活潑成績異常良好云

○中央派員來奉磋商

中央政府以奉省添編師旅如何辦理及餉款多寡自應協商特由國務院派遣諮議官王徵善于日昨(二十六日)由京搭車來奉當即投牘謁見張使有所商榷云 (便)

○彙解監獄收入欵

高等檢察廳長張務本就職後曾通令所屬八處監獄將收入欵項掃數解省以資彙解中央各局奉命即紛紛解省張廳長遂於前日查驗清楚一律彙解共計三萬七千餘元云 (勝)

○邱檢察長將調任

地方廳檢察長邱廷舉日前提出辭職特開新任高等廳長張務本以同貨之

遣派檢察長云

○呈請補助講習費

省立各學校體操教員遵諭赴省教育會所附設之體育講習會每名由各該校補助操衣書籍等費茲則瀋陽縣屬各校教員亦援例赴會更援例請求縣知事補助每人小洋二十四圓云(由)

○教育會員不敢赴粵

今歲第六次全國教育聯合會決定在廣東舉行我奉已推定與會會員整裝待發現在因傳聞廣東正有亂事恐未能如期開會渠與二會員以故將函詢他省以便作一致之行動云 (由)

○調查四鄉保甲

兼代瀋陽趙知事以四鄉保甲時有虐待鄉民被控情事須派員調查防過將來故昨特派遣縣署稽查何某等分往調查該員奉委後已赴東路調查矣

○派稽查保護傳戒

小西關萬壽寺現已招集全省僧尼舉行傳戒稽查處楊處長爲維持秩序起見昨特派遣稽查二名前往保護以免繁知兵士前往驗收云 (勝)

○警備隊運去綿衣

警備馬隊統領劉香九因天氣漸涼前曾飭在被服廠定製全隊棉軍服二千餘套以備更換茲已製作完畢于日昨派員運往鄭放云 (勝)

○整頓消防隊

警察廳附設之消防隊內容極爲腐敗王廳長以秋風正烈消防隊關係重要昨特面與該隊隊長核議整頓辦法結果將從前原章更改三條新添二條即令實行云 (勝)

○陶廠長保送將士

此次陸隊改編師旅現正着手辦理由當局通令各旅團營保送連排長以資訓練茲聞軍械廠廠長陶勸青日昨保送排長八名均有上士中士下士之資格已經核准云 (便)

○兩議員聯翩回京

參議院議員蔡國忱及衆議院議員于貴良前者因關于某項問題先後來奉面謁張使商陳一切茲已事畢于日昨二十六日搭車回京云 (便)

○排長解師部懲辦

西關第四警在轄界拿獲之胡匪石玉祥扱其等二名送交軍法課訊問並無何等結果茲聞扱係二十七師排長日保衛長旅人故于二十五日派營長將扱某解送錦縣審詢不料鐵長因無門徑仍在盤獄偷押云 (便)

○藩連長大遭譴責

奉天軍械廠第四分廠因丟失槍械一件該管護衛兵之連長藩會五殊屬有虧職守現經陶勸青廠長議罰外計大過一次將某排長罰薪三分之一云 (便)

○東流匪患猖獗

頃據軍界消息張使近接東流各縣來電謂該處近來胡匪又出沒搶掠請即派兵勦辦以除匪患張使當即令駐紮該處混成旅迅速勦捕以靖匪患而保商民云 (勝)

○戒嚴令解除

奉天戒嚴司令部擬定于十月一日實行撤銷據軍界方面消息該部現已奉張使命令將臨時各項條例及戒嚴令逐漸解除云 (便)

▲吉 林▼

○游巡隊開拔赴延

省公署以延邊防務吃緊兵力單薄特添編游巡隊一節採其編制共分四個分隊每分隊兵八十名設隊長一員副隊長一員教練員一人此外又設總隊長二員總理一切又設總隊查員一人書記長兼會計一員總隊長係徐景明日前又委王錫嘏爲警察游巡隊總隊督查員委曹雨霖爲警察游巡隊總隊書記長兼會計員委王貴陞爲延邊和汪警察游巡隊第一分隊隊長李志成劉議臣爲副隊長夏全治自教練委李玉慶爲延邊和汪警察遊巡隊第二分隊隊長于醮川趙述雲爲副隊長鄭慶麟爲教練委柳萬春爲延邊和汪第三分隊隊長郎雄飛佟金聲爲副隊長張品一爲教練第四分隊係于延邊招募所委各員未悉姓名以上第一二三各分隊于日前在省領到子彈及被服等即于日昨上午十時由省開拔前往延吉廳一分隊餘則遊巡各地云

○省中之新建設

中學校長徐鴻潤君以校舍久失修葺多欵斜傾漏諸准教育廳改建擬定做法招工人投標計投標者共十五家愛估價七十四萬一千四百四十六吊同興慶當選現已大興土木上緊興修所需經費教育廳擬由八年度撥節項下開支不足之數由九年度預備費內流用至修火坑間壁及添購桌椅等費另招工估計尚不在七十四萬餘吊之內得開非近年之巨工也

▲營 口▼

○亂黨招收難民

近聞高士儐劉介臣等潛伏東省密謀不軌希圖乘機起事據可靠消息本埠警察廳近接秘探報告亂黨高士儐等現從派其黨羽攜欵來營招收魯豫等省之難民編成師旅圖謀不軌張舜卿廳長現已飭屬嚴行檢查對于由輪船來營之難民概行詳加盤詰並勒令速予出境不准逗遛埠內以杜亂患而遏亂萌云

○將實行登記標價

本埠地方審判廳附設之登記所現奉省城高等廳訓令略謂凡民間田房悉埋標價以分界限等因在案因此項標價雖係官家派人埋立其工料費則出于民間現因體恤民艱嚴杜紛擾起見凡由九年登記者則由官家埋立九年以前准農戶遵式自立以除擾害之弊聞該廳奉令後日不日即可實行云

▲安 東▼

○廳長有升調消息

安東警察廳長高雲崑任職有年內政外交頗有成績久爲各上峰所嘉許前來東邊何道尹以該廳長勤勞卓著特爲保升業經張兼省長批可委以西豐縣知事現該廳各科正趕辦交代預備一切矣

○商務會犒勞軍警

安東商務總會以駐安軍警保護地方

勤勞軍警力謀以安事商民頗感其德近因舊曆中秋佳節該商會特購物品若干分遣赴安軍警以資犒勞而表謝忱云

▲開 原▼

○詐財案畢竟敗露

有吳大東者前充警察事務所稽查去年臘月赴清河溝告貸走至古城子地方該屯村長高子雲舊雨相逢助比爲奸適該屯唐京鎬染病高子雲給與唐某煙膏一塊以資療治尚未吸用反指爲私烟唐某要求高某被罰耗洋四百餘元今夏唐某胞弟唐京文知爲詐欺取財當將高姓呈控高畏罪潛逃即經警察所長李召南將吳大東逮捕送縣審訊明確故將吳稱查覆罰三百緩押候懲云

○私藏匪槍罰千元

開原縣日前警署前獲盜匪柴茂廷等四人一併引渡縣署法辦經縣訊供搶刦不諱并有快槍四顆均在王家溝王某存留經警察前往由王某櫃內起獲併將王逮案科罰大洋一千元現王某欵已繳案即行開釋云

▲哈爾濱▼

○張南鈞被控餘波

中東鐵路營警處長張南鈞前因被人控告饑職查辦茲聞張氏業將路警事務交代清楚惟所控各節與該處科長倪黎均有關故倪氏亦將不免受同等之處分云

○路警應有之資格

中東鐵路督辦宋小濂氏擬練路警警察二千名因宋氏以中東鐵路係中俄合辦爲北滿交通之要衝保護路綫維持治安端賴警察而警察之良否須視資格如何將來路警必須高小學校畢業有普通知識或係警察教練所出身具警察知識者方爲合格至段長與署員等則須高等警察畢業服務多年確有成績或軍界連長以上之資格者方能充任云

▲西 安▼

○縣視學視查鄉校

西安縣視學員高希文于日前到安視查城內各學校曾誌本報前該視學員昨將中學師範高小及城立第一二國民校均視查完竣于二十日特往東區大小壽山等村之各國民學校視查以資整頓而重任務云

○張警官回籍治喪

西安警察事務所長張華亭前接家信其母因病逝世張警長比即返籍治喪因警察事務所關係地方警務警長一職由南路區官高壽山暫行代理以重警政云

○官銀號委派行員

駐西安東三省官銀分號常益標在安數載協助行長陳得山辦理事務克盡厥職茲爲陳行長所倚重常行員已屆住家之期於前日返里總行以西安事務紛繁當人佐助特派李岐來該分行協助陳行長辦理一切事務云

▲北 鎮▼

○清鄉承審員蒞止

東三省清鄉總局承審員劉雨田昨由溝幫子站下車當即進城下榻于縣公署今日由監提出某搶案開庭詳訊大

有升官折欵之[illegible]擾安當清理各縣匯案[illegible]吾來北各案均能依法判斷[illegible]以觀其後

▲輯 安▼

○水會成立

臨江商會對于公益事業力圖進行成績卓著現經會長劉錫軒徐秀巖二君担任正副會長尤能熱心公益該會長等鑒于商業之繁盛火患頻生倘不設法防範于保全商業殊屬缺點日前特開會議決組織水會訂擬章程以平日之研究奏効于臨時業已備案成立章程如何容訪再誌

▲通江口▼

○領到車牌

保甲局保長周弼臣昨奉上峰公文令該保長往昌邑收捐處領取車牌等情該保兵比率甲丁數名往該處領取昨已領到按各車戶發放矣

▲賓 縣▼

○連莊會購買鎗械

縣境入夏以來胡匪蜂起各鄉警團之兵有索派查辦行政各項者有被逼查道者故一遇民戶被搶恆不能即時出發惟各鄉之連莊會如遇有警可以號召立至或堵截或放卡實爲匪之所懼故凡有連莊之處均較他處安靜但從前各戶所使之鎗械甚不整齊現屆秋成青障已撤非有精利之鎗械不足以資保衛故昨有六區連莊會石會長擕欵來城請領護照赴哈購買大蓋鎗一百打云

○兩所長擊匪告捷

縣南多山每致青障既起如二區之二道河子三區之黑石砬等處皆爲胡匪潛藏之所如遇官軍往勦此擊彼竄日前二區分所長趙永和帶警二十餘名兜至二道河子與匪四十餘人激戰將匪擊斃一人打傷十餘人打下八米單槍一杆又三區分所長王明軒亦在黑石砬地方帶警二十名與胡匪三十餘人相遇擊斃該匪一名打下三八式槍一杆來福槍一杆昨日該分所長等將各斃匪首級及所獲槍枝送城呈案聞三區所送之匪首乃係本城久充軍人之趙文生其餘差尚無多日云

○胡匪落網

股匪海交等在二道溝子綁掠官軍往勦警察于小號及保衛團兵吳某張某陣亡後經四區分所長王恒仁帶隊在七區楊鋼爐箱打下人票馬匹各節業誌前報詎該匪海交由此竄赴江北遺下中央樂三江等十餘名仍在七區界內搶綁而中央樂竟帶搶綁之錢十餘萬逃往哈埠其餘夥因各四散昨有三區保衛隊長曲廣良陳鼎新帶隊由城回屯行至城西荒上與匪首高三江之軍師孫長好匪夥吳青山相遇遂將該匪等拿獲起出大蓋鎗兩桿八米里鎗兩杆步號一打文係究警兵于小號所掠去者現將該匪等亥案均各供認不諱該不日即當正法聞匪首中央樂係猞猁河住戶王秧子現已全家逃往哈埠矣

▲雙 城▼

○糧戶擊斃盜匪

雙城警察第五區界內于家馬架屯糧戶董文顯家於本月十三日有十二鐘時分忽有步匪三四名各持槍械進屋向屋內射擊董文顯之子董亮見勢危險遂挾沙槍伏溝坑下匪等正欲進室強搶董亮乘機開沙槍擊斃之隣人聞知亦開槍助擊未幾匪退家中財物無甚損失待至次日天明出外日視遺填豆地內有匪屍一人該屍胸前受有沙槍傷一處聞董姓即日報告該管警察分所轉請勘驗云

▲扶 餘▼

○杜知事來矣

新任縣知事杜君于本月十六日到街張前知事已將交代辦妥俟新知事擇期接印即束裝到省云

○航業悲觀

本縣營航業者前去兩年頗爲發達有獲利二三十萬者因是航業中人均視爲有利可圖今春多造新船以備競爭資財不足賃房者有之出重息告貸者亦有之詎料時勢變遷今昔不同將船造成江水稍小不能行駛直至陰歷五月節後江水稍漲方能裝載而脚力又照去年減少大半去年每石糧一百五六十吊今年祇六七十吊然脚價雖小彼時尚有糧可裝自陰歷六月以來大連日人停買糧食商家受金票影響均賠錢甚鉅至今均未敢發糧各船戶因以裝九站而論多者不過走三趟少者一兩趟且有一趟未走者現下江水更小天交漸涼江邊之船均皆晚艙停駛俟來春再爲營業新造船各戶現下債主盈門催討甚急聞西營子劉某今春以分利息借市錢六萬餘吊所得脚錢僅足開銷之用利錢一文未付各債主再三催討伊妻某氏每日痛哭不止劉更著急萬分云

▲寧古塔▼

○局務廢弛

本邑某分局局長某係南省人到差以來對于局內一切要務置之不顧終日噴雲吐霧大吐牛皮良以本邑距省寫遠無人過問故該某遂爾爲所欲爲恐無忌憚也姑誌之以爲有管理責者告焉

▲一面坡▼

○胡旅長奉令勦匪

吉林鮑督軍以東路胡匪日甚內擾商民外啓交涉殊爲地方之鉅患雖迭調客軍進勦無如山徑不習未易勦清茲特派吉林第二混成旅長兼督署參謀胡文藻携帶勁旅一營東來會同各路防軍嚴勦該旅長于月之二十抵坡當有誠德堂司令會同在坡主客各軍弁兵赴站迎迓寒喧數語瀛箭一鳴該參謀遂東往綏芬去矣

○誠司令因公赴省

哈綏護路軍司令誠德堂近以沿吳一帶胡匪攻城掠鎮按畝勒捐殊堪痛恨無如護路軍力單薄特接外埠告急之電實難兼顧客軍雖衆人地生疏又未奏效此中困難情形非面謁上峰另籌辦法不足保衛故于九月二十三早晚搭車晉省謁鮑督並便道赴奉面謁張使報告勦匪事宜云

○蕭團長代理司令

哈綏司令誠德堂已經赴省鐵路責任尤爲重要非有幹員代理過事難免觀望該特委令第一團團長[illegible]代行今閱該氏已實行司令職務云

▲黑龍江▼

○拿獲大批亂黨

陸軍[illegible]旅駐防中東路由滿洲里至對青山一帶該旅長自奉任護路司令對于路政治安異常注重所有應管路綫內極力設備防務添派稽查隨車來往查察並有機關鎗連砲兵及軍士等三連由中級官率領常川跟車護路其餘各軍隊則防路綫每日夜會哨查防所以由滿洲里至對青山異常安謐茲九月二十日該旅第二團團長李學三第二營營長馬雲從參謀張鳳閣探悉俄人謝米諾夫遣派黨羽散佈中東路綫以內乘隙擾亂該旅長張仙濤現正在哈爾濱商議路政及國防事宜該團長遂電請該旅長派軍嚴拏經該旅長分電所屬路綫以內軍隊及聯防軍隊一體嚴行搜緝該旅長一面率軍在哈爾濱俄人飯館拏獲該黨首領周秀鎬境滿遲冠英三名第二團團長李學三第二營營長馬雲從參謀張鳳閣率軍沿路搜查在小蒿子車站地方拿獲劉鴻儒徐連海徐連台邱殿文四名及俄人自稱大將軍之擒力別克以外擊獲俄人多名獲得大槍七十餘杆子彈數十萬粒炸彈三柳條包並破壞路錢炸藥一大包及大洋七千餘元金幣二百五十枚于九月廿三日下午五時由齊昂車解省至站下車由參謀張鳳閣率軍保馬車三十餘輛將該犯等及贓物軍火等項一併裝載護送解交旅部核辦當經該旅將解來之亂黨先行點收軍火驗明存庫外由該參謀張鳳閣將該犯等一一調訊明俟旅長回旅核辦云

○剿匪捷報

陸軍第二混成旅旅長兼軍警督察長警備司令張明九自擬定勦匪協助辦法以來屢接捷報計該旅第一營營長牛青山在王德仁店一帶集合軍隊與匪首海龍四海三省等七八十人接仗斃匪二十餘名獲馬十匹槍五桿該營長勇敢直前將餘匪追至龍鎭東北窩入山林除將軍隊分撥駐防協剿外該營長因有必須晉省面禀之要件于日昨帶同弁兵及贓物等項押解來省將勦匪大概情形面謁該旅長陳明一切又該旅長復勦接匪嗣令索華峰是該匪首君子人仁殺軍不顧家等各率匪七八十人雖經擊逃仍擬定由本團抽軍除三連編爲臨時游擊以資勦清云

▲綏 化▼

○選送學國語人員

本省教育廳創辦國語講習所定于夏歷九月二十日開學本縣選送國語教員高潤雲[illegible]第一高等校長劉秀周等三人前往學習復又補選現在省師範學校宋之魁亦入該所學習國語均已扦文進省云

○調查所有俄幣

邑商會昨接省城總會函開略云頃奉省令准農商財政兩部咨開自俄幣不能兌現以來我國人民所受損失頗鉅亟宜調查實布數目列表呈報以備與俄國交涉之準備已令各縣及各商會佈告商民人等一體週知矣

○騎兵連長擬人

駐綏陸軍騎兵第三營九連連長徐瑛年富力強學識優長素爲吉林陸軍李慶祿旅長所器重日前函調徐連長赴吉俾以相當位署該連長刻已稟請長假去吉所遺連長一職即以十二連周排長提升云

○徵求國貨出品

邑商會昨接省城總會函開略云昨接中華國貨維持會公函謂國貨展覽會會期將屆貴省物產豐富新出品尤爲精美請迅速檢送到會以便開會展覽藉謀振興聞該會接函後即函知各商一體知照云

▲克 山▼

○所長履新

本邑警察所長郭咸宜逝世後警務處已委任馬駐祥接充遺職馬君奉委後在省請領槍械子彈若干于月之一號到克視事對于內務外勤異常認眞于十七號率領馬步全警赴城北一帶遊擊聞馬君久歷戎行武力頗佳此次來克必有一番整頓云

▲老城基▼

○所長更換

鑿州縣警察所長杜永新因事去職遺缺經警務處長調委奉天台安縣勸學所長李松齡接充聞李君在奉歷任警學兩界要職成績卓著此次到鑿察前途必有一番起色云

▲肇 州▼

○兵匪互傷

昨聞警團長所部之一營一連近因駐東縣發草窩堡後邊陡起胡匪大肆刦[illegible]

▲實業廳批示

批 示

原具呈人馮竹初 呈一件[illegible]原案檢[illegible]圖由 呈悉查該商[illegible]送之礦圖一紙業于呈部[illegible]轉呈在案迄今並未印發[illegible] 農商部 具領此批 印發到日再行布告

▲實業廳佈告

前據礦商于賢章呈請開採錦西縣大江石砬子等處地方煤礦一案業經本廳呈奉 農商部核准填發採字第九百九十八號採照一紙到廳除檢圖令行錦西縣查照備案並飭警保護外合行布告該商遵照仰即備具保結來廳領取採照一張礦圖一紙資本憑單一紙俾便開採並照部定新章應由本年八月一日起算計五個月礦區稅大洋一百一十二元五角如數照繳來廳以符定例仍應將該礦施工計劃情形隨時具報查核切切特此佈告

右仰礦商于雲章知照

冠蓋往來

▲三和少佐(駐剳奉天日軍隊大隊長)二十六日午後零時由遼陽回奉

▲大藏滿鐵運輸次長二十六日過奉回連埠

▲寺兒溝補修學校學生十二名二十六日來奉

▲劉榮陞氏(巡閱使署副官)二十四日赴京

▲級金純氏(二十八師長)二十四日回錦州

▲皮春氏(巡閱使署顧問) 馮炳氏(同副官)二十四日赴京

▲權景氏(吉長鐵路督辦)一行當于二十八日早由連埠來奉即赴京

▲國澤衛生課長(關東廳)秦醫學博士二十七日早由奉赴連埠

▲飯島軍醫官(關東廳軍醫部長)二十六日晚回旅順

▲木村一等軍醫正(第十六師團軍醫部長)二十六日晚回遼陽

▲朱殿一氏(吉林省農場試驗所技師)陳景新氏(同上)徐冠英氏(黑龍江省同上)何兆麟氏(同上)劉朝紳氏(奉天農業技師)二十五日過奉赴連埠

▲葉運來氏(商紳)二十六號來奉

◇新◇潮◇飛◇沫◇

家庭改革 (續) (少綿)

今欲減輕家累可以分作二種(一)愼重婚姻我國近年來習尙早婚往往男女尙未成人爲之結婚所以養出子女亦往往先天不足腦筋薄弱爲智識之障還有不管子弟能力要是一到十六歲以上他就設法與他授室甚至于有借債成親因家累之重終身失其自由爲債務所逼一時短見自戕弊害所至不可勝言余以爲一人不能自立無事獨身能自立而不務養家無事減育(二)父子分家五世同堂據以爲榮及身分家引以爲恥此乃古人之成見近年以來略知其弊然僅兄弟分家至于父子分家則罕有所聞余以爲兄弟因應分家父子亦應分家以父母有無力培養兒子底責任既經培養之後必使之有職業自食其力那時爲父母底責任可告完了即應與子分家以絕倚賴之心做兒子底得着自立底基礎就失倚賴底路頭俱一不愼凍餓堪虞于是夙夜兢兢不敢忘忽要是做事勤愼還怕沒有能力奉父母養妻子嗎要是都照這樣去做不但家累底痛苦可以革除家庭底幸福可以享受就是社會上也沒有閒人與有貧乏了我們國中貧寒底同胞要占十分之七廿爲兒孫作馬牛底很多富于倚賴性不能自立底狠多至于受家室之累失其生趣底也是不少見了小的這一篇白話也應該覺悟過來了 (未完)

新詩

◇光和愛的世界 (m.n譯)

這首詩是在麥獄羅所著人格中選出譯者自信不失原詩的神韻

阿！兄弟！這里有個無靈的世界、
並且有個無人能說的無名存在、
僅他能知道誰能達到這個境界。。
他是別一個世界勝過所聞所說的一切。
在那里所見的形式沒實體沒長短沒寬窄。
我怎樣能告你他是『那一個』呢？
加比爾說他不能用口中話來說、
他不能紙上寫。
他是啞子嘗着個甜物——致他怎樣的說解。
唉！他不能說解他現在眞切、
並且當人是這樣的時節他唱。。
『內部與外部成爲一個』天界、
無限和有限相聯接。。
我是醉心這全體——黃色」

各埠銀及糧食行市 (九月廿七日)

奉天金銀行市 (站大票 十一日限一〇六元七〇)

正金銀行 奉天支店 (一六三元〇〇)

大連電報

朝鮮銀行

紅小豆 一元二〇〇　花小豆 二元二〇〇　芝蔴　米 四元四〇〇 三元〇〇
金票對老帖大洋 七六〇〇元　同 對老帖小洋 四五八〇元〇〇
上海銀塊　倫敦銀塊五九八二分一　香港電
金票 一〇四〇元〇〇 一〇九五〇元
金票對老帖　大洋對老帖　小洋對老帖　元　元
豆餅　豆油　元　元
九月廿五日　十月十日　報

神皋雜俎（本欄歡迎投稿）

小說

警世小說 落溷記（六五）

儒丐著　禁轉載

一頭一看。他的父親已然進去了。私再回家。出了巷口。徬徨于道上。忽聽一派細樂聲音。吹奏。擡頭一看。却是一家前面十二對宮燈。一班着一乘花轎。八個轎夫抬着。走的非常靜穩。轎前一匹高頭玉白的駿馬。鞍轡金鞍。上面騎着一位青年。穿着軍人大禮服。洵美且武。在轎前引路。像是親迎的新郎官。鳳樓見了。不覺暗嘆。此時看熱鬧的人。在馬路兩旁。站了不少。鳳樓已是看得呆了。忽覺肩頭上有人拍了他一掌。回頭一看。却是他舊日同學的女伴。湊了四五個人。也在此看熱鬧。其中有一個問鳳樓說。有人說你死了。怎的又回來了呢。你不見方纔馬上那個新郎就是旅家少爺旅士駿。皆因你未曾過門就死了。所以人家又娶了一個。鳳樓一聽。又悔又恨。忙說你們大家原先不跟我說旅家的少爺生得粗野無比。如今却是個英俊少年。你們實在誤了我。那幫女學生說。那時不過說個玩笑話兒。誰教你認真。鳳樓此時怒不可遏。遂說你們誤了我。你們誤了我。上前一把。向從前那個說壞話的抓了去。抓得鮮血直流。那幾個見了。一哄大譁。四散而去。鳳樓亦便追去。意欲與他們拼命。不提防。腳下一塊石頭。絆了一交。哎呀一聲。却驚醒了。睜眼一看。窗戶紙已有些青虛虛的。不知是月色照的。是天將曉了。自家仍舊在那張牀上。兀自喘氣。略微定一定。夢中所見。歷歷在目。追想。原來我在此做夢。雖然是夢。却與真的一般。細想夢中所見。沒有一樣不是我自甘犧牲的。如今落到這步田地。待怨誰來。我若不輕舉妄動。謬解自由。此時我早與士駿結婚了。方纔夢中所見的那家花轎。便是我走的。新郎士駿。也得騎着駿馬在前面走。使多人稱羨。[illegible]郎士駿。便是我父母倚着那樣一個[illegible]。也必非常高興。那裏會像[illegible]如今竟的快樂我的希望。[illegible]都被人家佔了。不是人家強佔的。是我自甘暴棄。送與人家的。貽父母以奇羞。招自家之大辱。真不如死了倒乾淨。鳳樓想到這裏。便有個自尋一死的心。誰知道一剎那間。他的死念又取銷了。他假如一死。還可以掩蓋前愆。博一個不幸女子之名。資人惋惜。誰知他光有一秒鐘的毅力。不過把心略一動。又冷了。據他的意思。反正不成人了。便是一死。也沒人與他立貞節坊。不如苟延殘喘。再想法子吧。大概千古的美人。多半是怕死的。斬釘截鐵。只有一個虞姬。近代的陳圓圓董小婉。雖是美人。却少一死。鳳樓所處雖不同。而應死則一。彼竟不死。所以一部碎史。不能不爲彼立也。然則千載忠臣烈女。眞難能而可貴矣。（未完）

恨情小說 河上琵琶恨（一）

（工業公子）

話說自民國改革後。所有政制。及社會上風俗。就一天一天的。刷新起來。其中改好的。固然不少。改壞的。也是很多。關於政制。暫且不論。因爲小子。雖是中國國民一份子。但是手中無有寸尺的權柄。即使具了幾點愛國熱心。也是于事無補。不過空自發了些無味牢騷罷了。並且招那掌政權的。倒笑說是傻子。豈嗎。看起來。倒是不管他爲愈了。好一好還要加些干涉。你說那不是所以在下單就社會上風俗說罷。眞是日新月異。一天比一天奢靡。祇就拿萬泉河說起。原先不過是渾河支流。一個污穢的小河。後經本城富人。種些荷花。架了一個板橋。每當炎暑正盛。荷花盛開的時候。遂有幾個騷人墨客。踏青遊覽。而河岸迤南。仍是邱墓累累。蒿蒿沒脛。野草荒煙。倍極淒涼。像那不好湊熱鬧的人。那能到這地方來玩呢。所以簡直就可以說。人跡罕到的地方了。自改民國以來。奉省人烟漸漸多咧。風俗一點一點的開通咧。從前腐敗不堪的舊習慣。也慢慢去掉了。人民少有了點新知識。生活程度。也就跟着增高咧。這個當兒。是凡遊玩的地方。那能不[illegible]這個機會。就大運亨通。興盛起來了。岸南開個花園。河內造了數隻畫舫。省城幾家茶館。也會湊趣。隨着荷花盛開的時候。在岸南搭了幾個茶棚。預備些茶點。並邀請幾個女大鼓。作這投機事業。這一來。可也作怪。大凡嬌孺士女。莫不想逛一逛小河沿。所以每當夕陽西下的時候。車水馬龍。士女如雲。鬢影釵光。照的那河水通紅。發金色彩霞。襯着碧綠的荷葉。鮮紅的荷花。人花相映。眞是人美如花。花艷於人。反覺得不知愛花愛人好了。但是這個河。年久失修。河底愈積愈高。故當淫雨連綿。不時氾溢。兩岸茶社。受害頗劇。有這個緣故。萬泉河的熱鬧時光。是很短促。一般人。莫不抱盛會難常的怨恨呢。（未完）

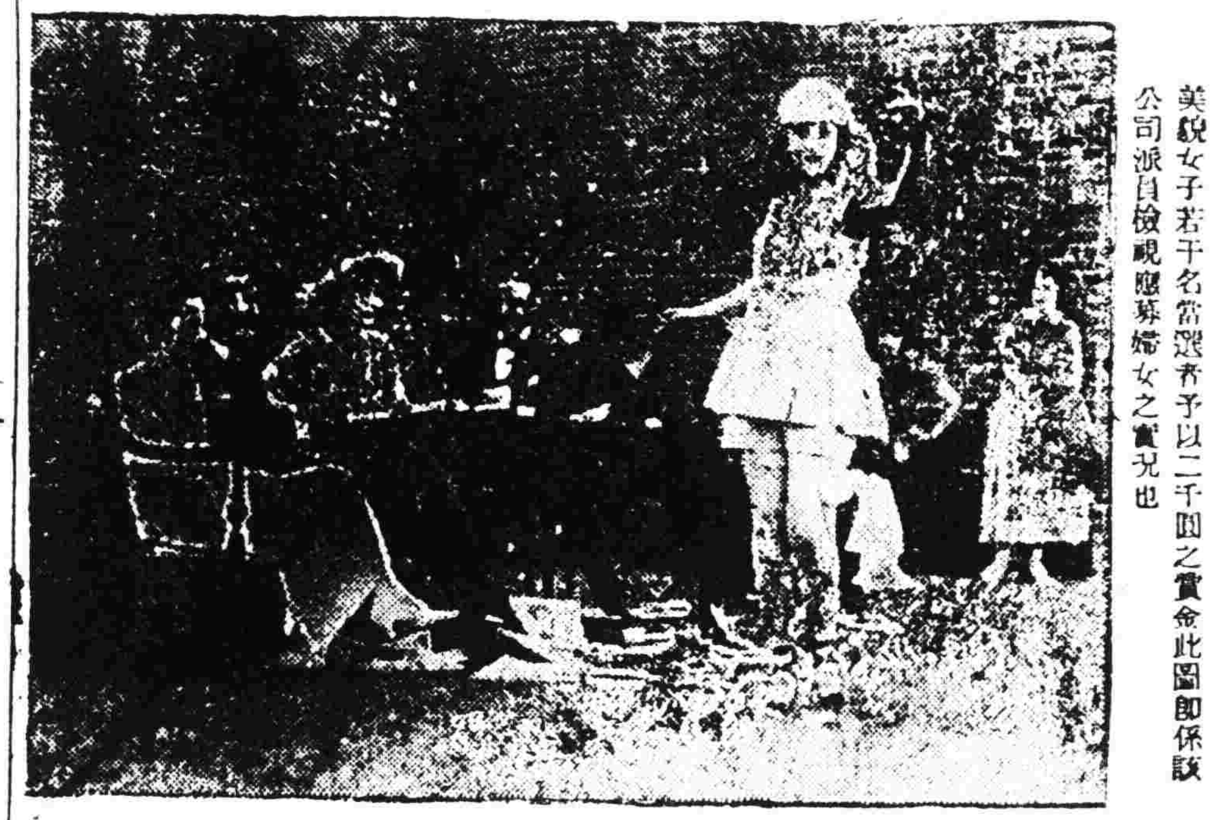

選募美女

美國梅羅拉瓦電影公司近爲擴張營業計由全國中選募美貌女子若干名當選者予以二千圓之賞金此圖即係該公司派員檢視應募婦女之實況也

筆記

豫齊黃運河紀畧（續）

（聘之胡文杰書）

事間。滿廷命直隸總督曾國藩。調任兩江。未到任以前。由藩司代理。特派刑部大堂香尚書。赴豫。協同撫代督公座覆審。張供如前。以淩遲論。以一婦人。而三兄弟殲於此獄。卒應狐仙手足相殘之語。奇矣。且狐仙任看守案卷之責。同治十二年。有庫書孫某。營私舞弊。貽害同人。經群吏與訐。河帥查明証實。[illegible]差驅逐。該革吏卸恨同事。[illegible]不翼而飛。吏胥駭絕。在仙案前祈禱。反覆找尋。卷已[illegible]切祝告。請胡。而卷仍返檔。文牘依然。微有雨點濕痕。卷面上粘詩一絕。詩云。爲覓高文探寶行。德州道上客心驚。不施劫餘探驪術。安得明珠返濟城。核其詩意。似在德州道中取回者。此仙護卷之功。既非淺鮮。而濟人之術。尤超出尋常百倍矣。大堂五楹。崇閎壯麗。爲革暈飛。簷壁窗嵌。碑石鐫刻黃運全圖。雕琢精良。紆餘詳明。二堂一名百福堂。自將世祖御極之十有二年。建築督署起。紀至德宗二十一年。任帥濬河之二年止。列朝欽賜御書福字。恰滿一百之數。鴻毛遇順。景運適逢。若祿攸同。珠聯璧合。堂曰百福。紀實也。三堂五間。中間爲過廳。左二間爲小客廳。右爲簽押室。任帥年高怕冷。每屆冬令。置鍋火爐二具。加以皮帷皮簾。室中和暖。恍如仲春。各幕入室議事。恆汗流浹背。蠻出外。則廣廈風來。倍形凜冽。一署之內。氣候不齊。所謂炎涼世界者。然乎否乎。三堂旁有腰門。通花園。園址曠闊。亭樹花卉。色色精美。園左有船亭一座。亭中佈置。完全船形。槳櫓檣帆。亦均美備。遊之儼然舟行陸地也。（未完）

品花

▲中秋夜觀花記

（鈍　漢）

銀河皎潔。萬籟消沉。一輪圓滿。常空明照。今夕何夕。殆中秋月夜乎。好景無常。良宵易去。古人及時行樂。良有以也。藉花國之遊。破客中之悶。所歷名花。泚筆記之。以介紹於同志。

群樂蘇克仁。皋人也。年華雙十。綽約多姿。慧性溫柔。談吐文雅。而多學能文。工詩善字。尤爲紅粉中不可多得。齋生贈句有云。天上碧桃原非凡種。日邊紅杏別是仙枝。可知其聲價矣。

同部巧雲。秀色可餐。嬌容煥拂。而天性活潑。有一種豪爽之氣。亦該部之英俊。

紅卿喜順。玲瓏嬌小。憨態可人。輕言嫣笑。對人以誠。爲走俏君賦友。余以逸差得領顏色。

天柱來順。本津門之艷質。作藩水之名花。芙蓉爲面。楊柳其腰。祇下雙鉤。尤令人心醉。

西天寶喜。明眸皓齒。玉骨冰肌。工酬應。善言笑。前隸雙玉部。現移西天寶。出幽谷而遷喬木。神女生涯。當蒸蒸日上。

蘭英部小蘭英。秋波流慧。百媚橫生。爲余友老張賦友。前爲西天寶之臺柱。今竟自樹艷幟矣。

文苑

自適齋未是草

（張興周）

▲蝶

獵艷尋芳性慣成。連翩香粉陣中行。前身不是僊根重。定被繁華誤一生。

▲花

千紅萬紫逞奇觀。裁日東風春色闌。一自胭脂零落後。回身再上舊枝難。

▲鄭旦

當年鬪寵後宮時。空抱人間絕世姿。千古遭逢多不偶。非關顏色遜西施。

▲西施

響屧廊中結構奇。君王遂格館娃眉。國亡底事偏憐薄。不殉夫差逐范蠡。

▲春柳

弱柳飛青白板橋。隋堤煙雨夢前朝。惜欲倚柔絲綰。春日行人折半條。

▲寒食

寒食空齋靜掩扉。一年春色又回歸。禁煙時節連朝雨。簾外東風燕子飛。

▲雨後遊龍泉寺

登臨尋古寺。頓覺道心生。雲外鐘聲濕。風中梵韻清。當軒花竹密。隔樹鶴猿鳴。地迥紅塵遠。悠然忘世情。

▲東汝川魏朝臣

暮雲春樹恨汝川。會少離多各一天。種竹澆花爲活計。焚香掃地學參禪。妾談藍是黃州鬼。脫俗眞如瀛島僊。待向銀河期後約。浮槎近欲溯張騫。

雜報

△奉天▽

萬壽寺傳戒詳誌

小西關萬壽寺設壇傳戒于廿五日開始各處僧衆到者二百餘人女僧（比丘尼）到者數十人其壇長爲該寺方丈明善和尙並邀請各寺戒僧到場助理每日自晨二鐘率僧衆參佛誦經六鐘時小息食齋更誦經十二鐘休息食齋二鐘開壇七鐘下壇僧衆夜俱坐眠此外一切行動均須遵守秩序違犯戒規懲罰頗嚴共五十三日先傳沙彌戒繼爲比丘戒終爲菩薩戒戒也者即佛教之戒律也能遵戒律修大道者卽聖僧矣受戒者于寺中投以衣缽始爲佛教中無上幸事並聞此次爲受戒前來之僧衆爲直魯奉吉黑五省經費總額約需四五萬元其中半爲戒僧所納半爲該寺所出云

酬神戲開幕誌

風雨台演戲酬神其欵由省城工商兩會合籌自二十七日始共演五日戲班爲會仙茶園所有臺前小商販所佔之地皮經警廳出示一律免捐以示體恤並定二十九日恭請張巡閱親臨拈香關帝廟前之道路現已趕修昨二十七日開幕之日商會推立瀛副會長工會薛子達會長於黎明到場察看一切警署巡官呂半斤率警維持秩序時屆八鐘備龍亭鼓樂執事請關聖龍王升座大放鞭炮焚香化紙移時臺上亦放炮鬧開臺先出值日功曹殺雞祭臺繼出二仙童拈香拜神又出玉皇大獻瑞臺面服裝極其華麗惟缺少雲彩以旌旗代之未免荒蕪獻瑞終先演忠孝牌取吉慶也時雖上午臺下觀者已擁擠四處男男女女尙蜂擁而至蓋昨日猶是秋節各界仍放假故也今歲戲場旣大臺前空地亦宏敞前後立滿足容萬餘人兩旁茶社看臺頗高但恐遠而未易聽耳戲劇每日兩開箱茶社每座三毛凝香閣暢觀樓永泉等家俱在其間憶自萬泉河歇後一般人士久無遊延之所今又演戲五天殺無聊者得此庶可託足焉

城南搶案

城南二十五里許某村居民胡萬春家道小康日昨上午十鐘餘突有胡匪三名各持短槍進院闖入屋內搶去手鐲衣服首飾共計三百五十餘元迨至匪走報告警所追緝竟無踪跡云（便）

電車傷人

前日下午一時許魁星電車公司第十九號之電車行至大西關奉山玉門前突將一某鄉農人田爲貴撞倒頭部受傷甚重旋經該管警兵將開車之某甲拿署懲治一面將受傷之鄉農送往構山醫院調治云（勝）

巡官被控

城東警察六區下馬滯子巡官邵藍山與保甲文多在各堡禁止賭々戲並帶警在各家搜翻有無槍械如翻得首飾錢財等項竟留收入私囊農民敢怒而不敢言現已聯絡多人來省在該務處據實控告云（忠）

馬弁逞兇

大東關住有衛隊一團李團長者其馬弁某甲日昨在附近僱人力車因車夫索價稍昂致觸某馬弁之怒當將車夫捉住毒打不堪並擁帶至公館嚴辦此種漫無紀律之馬弁一若身入軍界便可置法律于不顧而團長之公館不啻爲逋逃之衙門可以自由懲辦人犯也噫

避債無臺

小西關大什字街北住戶曲某人極荒唐吃喝嫖賭無所不好以致家產化盡債台高築中秋前二日債主畢集伊乃假稱售房至十五日交錢還賬旣至十五彼乃匿居城壇上以避之詎意偏遇警察將其逐下在小西門處爲債主張玉泉所遇拼伊回家過討移時各債主亦至群相催逼急如星火然窮漢終不名一錢各債主擠擠半日卒無所得遂亦四散云（勝）

偪死媳婦

小東關小什字街住戶霍姓老嫗內有外遇爲其媳偵知該嫗遂視其媳如眼中釘終日凌虐啼哭之聲時有所聞二十四日又將打其媳其媳以不堪忍受服毒身死現經娘家人聞訊前來大起交涉云（便）

郎眞薄倖

西關住有女士王玉榮者曾肄業于某學校未知其學業如何惟染自由風氣與某機關之秦某往來情熱遂定盟約以期終身詎該女士日昨前往找尋而秦某已早日歸家去矣該女士遂自嘆而歸（便）

縫工缺乏

小南門裡毛原縫衣舖去年曾添聘縫工若干現在依然不敷于川昨又招聘縫工惟須具有保証始能應聘其工資面議凡縫工之賦閒者盍即乘機應募也耶（由）

商號輪流放工

省城各大小商號以風雨臺演酬神戲由工商兩界出資演唱衆以年來並無野臺戲所有大小商舖均擬放工並聞自二十日起各舖輪流分班每人一日現已由工商兩會通知照行是以商人無不迎喜異常云（巧）

道士被瘋婦所窘

有某觀道士某日昨經過大西關什字街口突被一某姓瘋婦追問曰你因何出家某道士不答該瘋婦又曰出家好麼某道士知其有瘋病遂急向西行而該瘋婦你緊緊跟隨並高聲喊叫我非問你個明白不可于是道士前跑瘋婦追趕傍觀者無不大笑（勝）

請神放炮之波折

昨晨七鐘許商工兩會長率領會隊手持商工兩會大旗及國旗列隊至大東門裏龍王廟恭請龍王神牌時放高升炮及鞭炮等項爲當地警察阻止商工會長令警察往署中去電話請示旋經一署署長回電謂無論何人不准放炮隨後更派遣巡官到場婉勸謂當此地方吃緊之時千萬勿放鞭炮工商兩會以請神不放鞭炮萬無是理又請巡閱使署承啓處請示承啓處請示結果准放鞭炮始兵兵放一陣將龍王神位請去云

△安東▽

嚴查針犯

安東警察廳對于嚴查嗎啡一事三令五申日昨在廳特開會議查嗎啡流毒肅清業經縣報在案惟日久生忽近查各警所查嗎啡犯又有在本埠內居住者調後仍行嚴查各警界內再有嗎啡犯居住者一經查出定爲該管警察官長是問云

△瓦房店▽

梨園發達

本埠梨園自永慶班演唱以來大有起色近該班主尤爲擴充營業起見特由青島邀來坤伶陳月英陳月亭二伶與班中舊有之小鮮花均稱色藝俱佳以致坐客擁擠生意非常發達云

△蓋平▽

承審遞升

縣公署首席承審孫樞忱辭職他就業經照准所遺承審一席責任極重非遴選幹員不足以專責成縣知事章衡輔以本署隔席承審程蔭之精明強幹堪以提升遂據情呈請業經上峰照准程承審亦即遵令升任云

合祀關岳

本月二十七日爲秋季合祀關岳之期縣公署先期派委員預備牛羊及各項祭品是日黎明時警察長孟貴忱率警察各隊齊至關岳廟舉行合祭典禮一時軍樂悠揚鏘鏘蹌蹌頗極其盛云

△哈爾濱▽

飛機墮落

本埠馬家溝地方原有俄國飛行場一所係以養成飛行人材爲主本月二十二日下午六鐘時有俄國飛機一架正在練習飛行之際忽由空中墮落該場附近乘機之人幸未受傷云

署長更換

本埠道裡警察第四署署長王廷權供職以來頗著名尙佳日前警察總局忽將該署長免職遺缺以王鴻慶接充惟王廷權之被撤原因局外人實多不解云

△錦縣▽

路刧何多

錦縣城西拉拉屯大嶺屯等處係通東西大道往來行人不絕于途乃近日時有胡匪在該處搶刧行人之錢財騾馬等事日昨午後四鐘時大嶺屯有行人張某在被刧去小洋數元未悉該管警甲亦有所聞否

△西安▽

拿獲賭犯

邑縣署西胡同劉姓家日昨有賭徒多人聚賭經巡長徐瑞臣查知報告縣署馬巡官偕紹用稽查員張秀臣核辦佟巡官張稽查以賭博關係地方治安久干禁令比即帶警前往將一干賭犯及劉某抓獲帶往縣署以憑承審員訊辦云

△台安▽

委員晉省

本邑保甲委員周炎臣于月之十二日由京奉車進省所遺保甲事宜以文牘員劉自條暫行代理聞周君此次進省一爲所辦清鄉事宜均須面稟上峰一爲稟領槍械擴充甲兵並帶領冬季車牌云

賭犯送懲

賭爲盜源早懸例禁詎無業遊民時有以身試法設賭抽頭不顧懲罰者昨二十二日縣東唐屯村住戶唐小霍招致一般無賴大肆賭博無所顧忌氣焰高張分駐所巡官樂印堂偵悉帶警前往拿獲賭棍六名及賭具等當即備文送縣法辦以儆效尤云

△輯安▽

鎗斃胡匪

臨江地面山林叢雜胡匪充斥搶掠時有所聞幸軍警各界防範嚴密商民賴以治安日前有木商某甲赴五人把地方辦事（距臨江五十餘里）被胡匪劉光海等將衣服錢財搶掠一空日昨該匪因事來城在採木公司附近被某甲認明確係刧伊之胡匪報告警察隊當即抓獲訊明爲匪不諱送交縣署經堂訊電稟上峰日昨回電就地槍斃云

△通江口▽

負債潛逃

新市街劉某原籍山左人在本埠開設機房有年客歲以營業不佳賠累甚鉅意欲歇業幸經友人助資支持鉅料今歲仍未獲利且負債甚多故日昨債主索討無法抵還遂于夜間逃之夭夭矣各債主無奈各將所遺之器具搬運一空云

匪斃警兵

本埠北老山頭昨有胡匪一夥各持快槍不意警察隊高隊長率警游擊狹路相逢兩相攻擊數小時該匪竟將高隊長之護兵王某擊斃始行遠颺云

△農安▽

稽查取銷

農安警察所前所長滕起宸彼因辦理清鄉事宜以警額甚少不敷分佈遂由叔贖項下開支添委額外稽查數名茲滕所長被撤正辦交代之際竟有某員乘新任未到急弄滕所長又委額外稽查九名以期假公濟私詎新任劉英武[illegible]一律取締並布告[illegible]以省警款爲先乃又[illegible]清鄉事畢理宜裁汰冗員以[illegible]後再有冒名額外稽查[illegible]商民來所指名控告定即[illegible]決不姑寬本所長言出法隨勿謂言之不預云

△黑龍江▽

烟賭宜禁

省城南街路東金城旅店執事趙銘軒籍隸湖北本鵑無籍出身因身事拼來省城以旅店營業爲名暗則販賣鴉片烟招娼聚賭無所不爲今春由哈販到大宗烟土被警察總偵緝員依子銘查明報告督察長將存土如數搜獲罰辦有案詎伊不改前非復將某議員已拋棄之姨太太至該店賃淫衆設賭局一般旅客無不嗜受其累現聞又由哈埠販來烟土數百兩藏于密室私售漁利管理責者盍速查禁耶

△克山▽

拿獲匪首

駐克騎兵團一營一連蓋連長于月之十五日率隊赴城北擊匪行至三馬架處與匪接仗多時擊斃胡匪四名生擒匪首天紅一名並獲有槍械馬匹等物進城時該匪首頗形倔強反要十字披紅將來如何法辦容訪再誌

本報營業部啓事

彰武縣新設分館

本報在彰武縣街新設分館委任舒振之爲經理員推銷本報代募廣告而該邑各界人士如有欲訂閱報章及刊登廣告者希逕至分館與舒經理接洽而纔可也特此佈告

自由論壇（歡迎投稿）

▲省長問題之三反　省長問題至於今日乃有三反之形勢何謂三反督軍同意人民反對人民同意督軍反對或督軍同意人民不反對人民同意督軍不反對而本人反對此三反之說也夫省長問題之與有關係者人民督軍與本人三者是也而今此三者之中必有一方之反對是其事終于無成也如鼎之三足必有一不齊其鼎烏能立乎嗚呼廢督之說僅有是言我恐廢省長之事成將實現乎是故中國之事理論則日進而實際則日退此亦其一也

▲節關與難關　政府與各省官吏每當節關之前紛紛籌欵以渡軍政各費之難關故今日之政府與官吏謀自渡難關之不暇安有餘力以渡災民之難關也然政府與官吏之難關非真不易渡也而災民之難關苟一日無人救濟即一日不能渡故今日之政府與官吏當發其良心以盡力籌賑而不當因節關而稍忽也且欲救災民之難關亦非難事祇須將節關中所有種種不急之糜費如賀禮宴會犒賞等用欵移以用之于救荒之途活人已無算然則今日滬上各界倡導之法政府與官吏各機關曷不首先行之哉斯言也非謂政府與官吏之爲此即爲其責任已盡也不過此亦足見其良心之一端耳（訥）

▲嗚呼犧牲　戰爭之理由不論如何要之與非戰鬥員無干乃中國戰事平民往往作犧牲譬如一城鎮若兩軍往復占領之後勢必至全城灰燼對敵軍兵士且不當報復俘虜且須優待況非戰鬥員之平民乎嗚呼戰爭爲罪惡矣而在中國尤爲罪惡之甚也（漢）

▲做壽與賑災　此次北方災情旣重且廣有心人士莫不悲憫之本埠銀行業將中秋節之月餅酒筵費移充北振以活此無告災黎而綢業又有同樣辦法之擬議今實業廳亦飭令撙節祀神犧牲與會宴酒肴之資撥助北振可知憐憫救災人同此心吾知滬上商人之愈起直追者正大有人在也乃本埠官場日來正窮奢極欲籌辦李純壽禮對于北方災事莫不關心噫何其心之異人若是哉（瑩）

▲教育部之經費　教育之經費又以無着聞矣告于財部而財部不應告于交部而交部亦不應在財交兩部同在困難之中欲其應也固難然而設教育部果將何以爲計耶教育長到任之初固先以經費相要者然而負責之人今亦無法所謂心有餘而力不足也因是可知所謂事之成敗者當計全體旣敗而謀一部分之成不可得也全政府而無錢可籌雖教育亦將無如之何也況軍人可以坐索他部尙有收入彼無拳無勇無可生發之教育其如之何（民）

民國要聞

○西南形勢與和局
李督電告謀和現狀
＝孫唐統一西南之計畫

公府消息江蘇李督軍自接先總代表以來因西南形勢陡變對於和議一事亦不甚着意然而若斷若續政府有所咨詢亦必輕描淡寫略有陳述總之學究徵局部和議不能進行而李督亦以川其技近兩日來川滇勢力愈見於桂軍勢大授挫折中央關於謀與李督又有所商權前日復電報告謀和手疏通西南各界之三組署有聲明至于粵桂之戰事決非口頭上所能干涉當聽其自然解決最後再定辦法於滇黔方面則謂若不速由北方妥與接洽恐會師武漢之說將來難免見諸事實云

政府昨接香港來電據稱惠州確已被陳軍攻陷廣州危迫軍府之根據動搖岑西林逃往離九龍五十里地方粉嶺英國租界內之陳秘書家內其近狀極爲狼狽云

又聞上海孫文唐紹儀等以陳炯明軍隊日益得手將電滇黔川湘各方面爲統一西南之計畫其期與北方相抗衡擬先從疏通四川聯絡湖南爲入手辦法藉便由川湘進窺武漢云

○撲朔迷離之惠州戰訊

惠州攻下消息刻已于李厚基馬電証明確實惟日期不一據交通方面消息云據香港電政局稱粵軍于寒日佔領惠州則與李電之效日又前後四日也惟惠州確下則以種種可以相信無疑據軍界方面人云昨中央又接到駐粵林委員電告惠州被粵軍佔後由陳炯明加派徵募鬮國雄陳炯光等佔據惠州全境厚集兵力分途進逼前方已過近廣州惟廣州尚圖抵禦即以由惠退下之軍隊在前作戰惟岑氏已出僅有莫氏獨守然軍火軍餉均不充足由陸榮廷派來生力兵八千餘名合力抵制云又稱劉達慶率兵赴援河源在飛鵝嶺地方突爲民軍數千包圍兜擊又值大隊粵軍繼至重重圍裹由敢死軍隊携帶炸彈向桂軍猛撲劉氏全部死亡殆盡劉氏亦即陣亡又馬濟率帶所部開至東莞一帶正籌備反攻亦被粵軍襲擊兩方戰事極烈馬濟受彈而死聞陸譚商議援救廣州譚氏當親至梧州策應云云

又公府方面於二十四日夜間接駐廣州林委員□輔密急電略謂粵軍佔據惠州(即東陽)後除將陳部之敢死隊一連機關鎗一連司令部衛兵一營及第一師第二旅入城後餘均自梁化金川繞路向石龍等處進取由十九日至二十一日粵桂兩軍在蘇(屬于博羅縣境)突遇激戰三晝夜之久桂軍將領不知下落者甚多粵軍方面傷亡者亦有數百名云

又據政界方面人云日昨接得駐港探員報告稱廣州情勢危急民軍四出響應香山小欖花縣各地均被民軍佔領淡水墟復有戰事發生沈鴻英以追資許崇智反爲陳軍包圍炎山亦有全軍覆滅之說馬濟十四回省復赴前方競傳爲其部下所刺魏邦平前曾運動海軍獨立茲已託病不出廣州處于四面楚歌之中群抱風聲鶴唳之恐海軍方面開軍事會議欲維持省城治安然人民早已紛紛遷徙不聽禁止各國領事觀此情形深恐粵軍攻入廣州時桂軍或有縻爛省城情事業已會商議決向兩方面提出警告謂兩軍不得以在省城決勝負須在廣州城外三十里外開戰云云

○謀和電與洞庭波
▲譚延闓四通八達

湘省地居洞庭其波浪起伏雖與南北上之關係與宗旨上之結合使然而中和平含有無窮關係雙方當局明此意央政府亦欲使洞庭之波浪不驚者無義互以譚氏爲居重心斷後電請求非乔長江以折衝勢力耳昨據湘省來[illegible]司令譚延闓除接待唐繼堯李烈鈞劉顯世陳炯明孫中山及陸榮廷岑春煊之代表電函外并于日前接到湘省旅京某要人代傳府院某項權利交換及鄂督王占元勢力平均與李和議總代之謀和勸告電報多件譚氏接閱之下曾在署中召集軍政兩界及省議會重要人物商議答復方法聞復桂派者以勸告粵桂早日復桂息兵一致護法爲要者則以復滇派者以奪德量力相助爲標準惟復北派者則謂湘人望和情殷北方如有誠意無妨犧牲權利尊重法律以民意爲謀和根本則湘省人民甘願服從云云若譚氏者誠可謂四通八達之人物也

○廿五日閣議紀聞

二十五日爲星期六閣議例會之期新揆及各閣員均于上午十一時先後蒞院旋即開議重要議案計有五起(一)內務外交等部提出請取消禁止與敵通商條例案(結果)通過(二)覆議庫烏科唐等處官制案結果前設佐理員名稱一律取消改爲參贊或民政員並任綢楚克車林爲庫倫參贊李垣爲烏梁海參贊洪楨爲科布多參贊路邦道爲恰克圖民政員查米楊爲烏理雅蘇臺民政員即日呈請明令發表(三)海軍部提出江蘇魚雷槍炮學校及福州海軍學校籌行舉業典禮請派李鼎新前往參預代頒訓詞(結果)照准(四)財政部提出請任新疆伊犁道尹許國楨兼充伊犁關監督(結果)照准(五)財政部提出請任王鴻儒爲鄂岸權運局局長(結果)照准此外尚有例案數起議至下午一時散會由財長周自齊海長薩鎭冰入府報告云

○李烈鈞赴湘之重要
▲聯絡譚延闓

李烈鈞到渝後西南方面形勢大有變化滇川聯絡預備種種進行早已刊報茲聞政界人員傳出消息云日前王督來電報告稱據探告唐李刻正聯絡湘譚以圖發展日前李氏奉唐氏密令偕同唐氏代表密秘赴湘將在長沙召集軍事大會會議一切聯絡川滇黔湘共同動作以圖早日會師武漢等語已由王督密派何錫蕃在湘探聽情形而便相機應付云

○浙江兩次奇災

浙江本年七月間□洪颶風同時暴發台屬各縣淹斃三百餘人損失財產約五千萬以外不料九月三四五等日又遭颶風暴雨衆以洪潮猛湧除臨海黃巖溫嶺寧海比前更烈外他如餘杭富陽紹縣嵊縣上虞蕭山雲和景寧青田麗水縉雲平陽等縣均受重災其悲慘情形較直魯豫等省實有過之聞該省旅京同鄉寶琦等已籌辦急賑云

○舊俄使照會外部
▲停止待遇後之表示

我國政府對於俄國駐華使領各官決定停止待遇並經外交部派員正式向俄使聲明聞俄使前日有照會送致外部表示態度茲將其原文錄之如次照會事閱本日政府公報內載貴國大總統據外交部呈稱各節於本月二十三日頒布命令將現在駐華之俄國公使領事等停止待遇等因此項命令旋經貴部刁參事以貴署總長名義面交前來本爵公使當將此令之內容電知本國駐華各領事暨轄其管轄區域內僑居之俄民俾衆周知是時現在僑居中國之俄國人民已失駐華代表正式之保護本爵公使茲冀貴政府自當設法將大總統令內所稱凡僑居我國安分俄民及其生命財產自應照舊切實保護等語認眞施行且此項保護應根據維持俄中條約上關係之現況緣貴政府近三年內違背俄中條約之舉動於將來經中國承認正式全俄政府表示同意後始能發生效力此節本爵公使應經預告茲將違背之舉動擇要列下(一)一九一八年五月間取銷俄中於一九一六年所訂沿邊及松花江施行禁酒辦法之條件(參考貴部一九一八年五月廿二日節略)(二)一九一九年十一月二十二日頒布命令取消關於外蒙自治之各約(三)一九二〇年一月二十八日頒布命令取消呼倫貝爾特別區域之條件(四)近來屢次違背一八九六年所訂中東鐵路建造合同規定之義意(五)一九二〇年七月停止交付俄國庚子賠款以致違背一九〇一年之和約(參考貴部本年七月二日及八月七日各節略)(六)一九二〇年夏間施行征收俄中陸路通商之關稅以致違背一八八一年條約(參考本使館本年八月二十八日節略)(七)一九二〇年九月二三日頒布命令將根據一六八九年一七二七年一八五一年一八五八年一八六〇年一八八一年各條約以及出於該條約之特別各契約等件俄國人民及其財產之地位根本變更以上各節除照錄送致駐京外交團領袖公使外相應照會貴署總長查照可也須至照會者一九二〇年九月二十四日

○聯合軍歡迎舊議員

贛廬來電舊國會議員吳景濂等六十餘人安抵重慶後聯合軍司令李烈鈞率領各軍將領及政界要人在渝開會歡迎到者約千餘人頗露新氣象云

○張文生居然履新

蚌埠來電云新任皖督張文生業于念三皆同安武軍第五路統領陳德修等抵蚌省長聶憲藩因病婉交代表示歡迎軍務幫辦馬聯甲態度冷靜該督軍居然不加理會准于卄五日正式接印視事云

○靳揆微服赴津

靳翼卿總理於廿五日下午七點半鐘乘京奉路專車微服出京赴津當時有軍警列隊在車站備送茲聞靳總理赴津之內容並無何項政務係因今日中秋節特爲其太夫人行賀節禮云

○林葆懌宣佈海軍態度

據某機關消息西南海軍總司令林葆懌因日來各方面喧傳西南海軍將完全北歸或有助陳攻桂之內幕故特以海軍將校全體名義宣佈海軍最近態向其內容約分下述四點(一)在南北和議未成立以前決不北歸以期貫徹護法目的(二)決不受北政府之運動及助餉(三)粵桂戰事嚴守中立若有捏造煽惑者一經查出即以軍法從事(四)證明海軍各軍官並無聯絡粵桂之事實云

○川中將發生劇戰消息

關于滇黔川聯合問題近自成都發生戰事以來滇軍派兵已將成都圍困熊克武劉存厚等亦積極備戰日前中央所得報告黔軍由王文華部軍隊前赴鄂西今亦調歸四川劉存厚復在川北招募新軍不久川中當有劇戰發生云

○王瑚願留順直辦賑

京兆尹王瑚蒞任未及兩月前改任江蘇省長之命前又發表刻聞江蘇李督軍及南通張季直已派代表來京歡迎王瑚老赴任王瑚老因京兆地方災荒甚重頗以辦賑引爲已責懇請政府暫委妥員代理江蘇省長容將順直賑務辦了再行如命蒞任

○國庫券
百萬元之撥付

江天鐸籌備農商銀行擬積極進行各節早誌本報茲聞決定先將北京總行籌備如期開幕連日與財政部周子儀總長磋商允准于前日(廿一日)撥發一年期無利國庫券壹百張每張壹萬元共合一百萬元充作銀行基本金以資週轉云云

（實）（業）（淺）（說）
各種出口油之研究（續）
（張貽志）

約八小時則油臭可大減倘有人能研究得一去臭之良法可以增多此油之用途與吾國出口額之將來蓋有甚大之關係也此油之乾性在各種油中首屈一指故最宜於製漆在二十四小時內可以完全收燥其收燥之速度與油之溫度成正比例惟熱榨之油其收燥性遠不及冷榨者之速其收燥之最佳處在能內外同時變乾不似他油由外層逐漸乾至內層易於結皮而不固也此油有最著之特性即其因受日光或熱所生之變化也當油露於日光中或一白色之沈澱體逐漸加多至數月後全油變成白色之固體又此油之凝結溫度在各種油中爲最低速度視所用之熱度爲轉移在華氏一百五十度時須熱至三十小時始完全凝結若加熱至二百八十度則僅須十分鐘耳此特性與油之用途極有關係蓋熬油必須用樹脂而樹脂溶化所需之熱度甚高倘此油之凝結溫度太低則樹脂不能用故歐美油業家對此亦極研究有以油之凝結由於酸化故於熬油時加各種減酸化劑頗有效有以油酸有重行溶化此凝結體之性質故先將此油加甚高之熱度使其分解成油酸亦有效但現時所用兩法均尚不甚完善頗有耐研究之價值也

此油在美銷路既廣故去年美國物料檢定會已頒有標準犯檢定法據該會所定之常數如下比重最高九四三最低九三九酸數六嫌數最高一九五最低一九〇折光數在攝氏表二十五度最高一五二〇最低一五一五碘數最低不得過一六五熱分之七五

紐育物產交易公所之規定其條例如下一純淨之桐油須能合通川之化學需要二油色須黃而不晦必須不含渣滓及水分雜質不得過百分之一惟除爲有意之攙假品外倘所含之雜貨在百分之五以下不得即爲拒絕之口實三桐油必須能合下列之熱試法盛油百瓦於對徑六英寸之金屬盤內速熱至五百四十度由常溫度熱至此溫度時費時不得過四分鐘逐此溫度後油須於七分半鐘內完全凝結成固體所成之固體用刀切開須色灰而不黏否則此油必爲售主所拒絕觀以上所述可知外人對於吾桐油之購入其檢查極精密稍攙假不難發見而吾國商人以圖小利往往任意攙以他種較廉之油在彼方以爲可以多得價而不知於吾桐油出口前途有極大之關係等於貿易之自殺是不可急爲

社會瑣聞

▲個女郎流落風塵（杭州）

杭州劉莊前日大雨傾盆廊下立一女丐詢其姓氏語頗明晰據云世代書香因遭奇禍乃至流落復詢其能詩否答云稍知一二余即指大雨爲題女丐隨口吟云驟雨無端降九天阿儂苦楚有誰憐衣裳濕透寒侵骨惹得旁人笑水仙

▲人與鬼開談判（蘇州）
▲活的立據付死的

蘇州來函云姑蘇平江路有朱某者前妻陳氏逝世後遺有子女各一朱因中饋乏人續娶姜某之女爲繼室入門後夫婦尚屬和好惟氏常將遺孤虐待而朱不知焉日前姜氏在病中忽然蛾眉倒竪怒目夫言謂夫曰余即陳氏何物妖婦敢媚吾夫虐吾子女今與伊勢不兩立非索彼之命不可言畢作咬牙切齒狀朱知前妻亡魂多方哀求初則不允繼復沉吟半晌曰我念汝前情且汝待子女不薄姑將妖婦父母喚來朱立飭人至姜家通報一面請前妻之兄到來各人向氏勸說對情氏謂以後能優待吾子女姑恕他一死但口說無憑須立一據方得放心姜某立繕一紙畫押謝並與兄談家常事復呼子女立身前以手扶之備乃歇息者屢謂衆曰吾去矣遂瞑目不語良久姜氏甦來四顧衆人茫然不明詢諸他人始悉日以後決改刻非衆慰蘇之而病亦若失亡魂而不忘舐犢之私誠天性耳

▲破了衣服流了血（上海）

昨日午后有一妙齡女郎丰姿楚楚由南京路乘七路電車往北當入頭等車時貨已滿某甲遂以座讓之而女郎亦報以笑靨以示謝意移時車開甲以體貼近女郎故作殷勤以親薌澤旋車抵滬寧站適有馬車停於路側女郎登之疾駛而甲亦隨之跨上女郎惱極用力推之甲仆顚於地良久不能起而所御之紡紬長衫已裂二大洞臂與膝部亦碎血出如注後經途人攙之載往醫院斯亦无妄之災也

▲七十老翁要離婚
▲白頭不到老（北京）

北京東直門外大橋住戶石水才年七十一歲日前與其六十七歲的老妻許氏因家務口角石某要與該氏離婚許氏擀扭石某要赴警署成訟經近鄰排解目下尚未了結云

▲知事之滑稽供詞（蕪湖）

蕪埠自下戒嚴令以來市面安謐如常惟月前有投匿名信司令部報告亂黨機關者此經捕獲數人訊無證據全行釋放內有曾任某知事亦爲株連其供詞殊堪噴飯錄之(問)汝已來此三次矣足見汝之平日不安分(答)我僅來兩次或者聽長有先見之明還須來一次也未可知(問)汝何以與汪某相識(答)同在一地誰不識誰即聽長亦未必不識之(問)汝何故隨落若斯猶不安分(答)因我在任時造孽錢用多了又常冤曲良民以致如此(問)汝可知罪(答)我在舍間與質度日罪從何來如聽長成全請念我亦嘗做官不拘大小賞我一事或聽長加我以嶽魁名死亦値得若謂我係某某爪牙我誠不屑也問官至此無如之何令保釋而已

經濟欄

中國財政上之福音及其根本整理
（日本安東不二雄原著）

一關稅之收入

一九一九年中國關稅之收入爲四千零六萬兩較之上年計增九百餘萬兩若爲通例其一九一三年雖增至四千三百九十萬者實因有三百八十一萬兩之鴉片稅今則鴉片稅既已消滅而關稅之收入仍增可見中國商業之進步矣茲將主要商埠之稅額列左

上海	一四、二八九、七〇〇兩
天津	五、五六五、八〇〇兩
漢口	四、二一九、五〇〇兩
廣東	二、四七一、九〇〇兩
大連	四、五五六、九〇〇兩
靑島	一、六六六、七〇〇兩
安東	一、三四五、二〇〇兩

各埠稅額年見增加即如上海一埠比之上年計增三十八萬至商埠左近五十里地內稅務司所轄之常關其收入亦增至四百四十九萬一千兩

去年海關收入既增兩銀價又漲故關稅收入除撥付外債賠款以及海關築港浚浦各費外尚餘二千二百六十萬兩交於中國政府之手又據報告云每年由海關項下撥付之外債賠款約計英金七百萬鎊以去年行市計算關稅可合一千四百萬鎊尚有半額之剩餘此後銀價若漲或可達二千萬鎊在此一貧如洗之中國得此鉅額之稅款實財政上之福音也

最近五年中國關稅之收入及折合英金數如下

年	收稅額	平均合算行市	折合英金數
一九一五	三六、七四七、〇〇〇兩	三一一二	四、七六五、六二六鎊
一九一六	三七、七六四、〇〇〇兩	三九・八一	六、七二六、二七四鎊
一九一七	三八、一八九、〇〇〇兩	五一、八一	八、二四二、一六七鎊
一九一八	三六、三四五、〇〇〇兩	六三、四四	九、六〇四、四五四鎊
一九一九	四〇、六〇〇、〇〇〇兩	未詳	一四・五〇〇・〇〇〇鎊

觀上表則五年中關稅以銀價計不過增加三成若以金價計則增二十二成

一九一三年因銀價下落故收入雖增而償付外債反仍慮不足距今四年前銀價以三十二辨士爲通例則尚不足二三百萬鎊至此不足之數則以第二担保之鹽金及鹽稅填補之迄一九一七年以後銀價步漲去年由七十而八十辨士今雖稍稍下落然仍在五十五辨士左右故至少亦可合一千萬鎊以後中國政府支付外債實甚便宜加以得與俄賠款停付改正關稅率行將實行故中國財政將日趨裕如矣

二金銀貨幣及生金銀之進出口

一九一九年中七八九三月間上海金幣及生金之進口超過合規元二千五百三十七萬餘兩銀幣及生銀之進口超過合規元一千五百二十一萬餘兩共計四千零五十九萬兩

金銀之輸入超過雖由於去年美政府金銀輸出之解禁然在去年商品輸入超過中國則此亦新奇之特象也考其原因不外對於歐美日本海參崴輸入雖如是之多而上海銀[illegible]能緩和者實因銀幣及生銀[illegible]產輸出增加而上海又爲中國[illegible]易場及貨價交付之中樞故銀[illegible]於內地矣考去三月中上海對[illegible]北部之銀貨輸出爲四百三十[illegible]千兩輸入僅三萬一千兩對於[illegible]部則輸出爲七十八萬三千兩[illegible]一十七萬六千兩此所以上海[illegible]緊一日也

去年中國商品之進出口雖因[illegible]潮流影響於日貨之進口銀價[illegible]於中國之出口業然由其關稅[illegible]觀之則貿易固日見進步也

去年日本大藏省之報告日本[illegible]易輸出爲四萬三千[illegible]萬零六百萬合計七[illegible]之前年則輸出增加八千九百萬輸入增加四千四百萬由此亦可推知中日貿易之盛況矣

此後若銀價無大變更輸出入貿易[illegible]大打擊金銀之輸出入亦當稍得平衡海關之收入仍當日見增加也（未完）

◎各埠金融及商況

▲安順（七月分市面及金融[illegible]）

市面情形　本月分川湘[illegible]來順辦貨者絡繹不絕[illegible]惟道途匪風甚熾運貨出[illegible]保護不可故辦貨商人咸存觀望之心嗣因順地商會設立保商隊數十名當城總商會亦設有保商營三百名保保商起見出貨載途可免危險又因川湘戰事得手川路湘路已經暢通上貨在川湘行市極快各商輾轉來順辦運因之各行生意較上月分更爲活動

金融情形　本月以來有發厚永山煙仁方面運來現金二萬餘元廣商由煙山方面運來廣毫十餘萬元然因土布暢旺需要甚多故銀根仍不見鬆動月利仍在三四分之間中行曾做貼現及抵押各項放款萬餘元購買兌期票一萬五千餘及湘商携來貴陽兌期票七千餘元又代匯金局匯省現款四萬餘元黔幣一萬餘元代黔中行解匯款一萬餘元生意頗爲活動至各種貨幣市價洋元較前高二釐廣毫跌三釐黔幣跌二分茲分列于後

洋元公估平票銀	七一八
黔幣公估平票銀	五四
廣毫公估平票金	五八八
錢盤公估平票銀	四五
銅元公估平票銀	五一五
搬庄洋公估平票銀	七五

民國九年　九月　廿九日　各人吉凶
水曜　炎實　彼岸　先勝　參宿　執
舊八月十八日

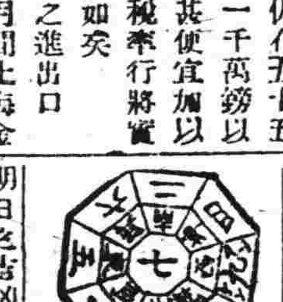

明日之吉凶▲一白之人訪問金錢約束諸事無益于不利東坤艮吉▲二黑之人諸事不吉但須慎口舌與治戰吉▲三碧之人諸事午前不利午後乃吉乾壬癸吉▲四綠之人已之意思十分通達然日但利得乾艮吉▲五黃之人宜秩序而進東坤丙丁吉▲六白之人如股諦日飲食物須注意西北乾吉▲七赤之人名實兩無所得之[illegible]乾未吉▲八白之人[illegible]進進行尙吉西東坤吉▲九紫之[illegible]

第三十四回 新學期

●入會の絶好機來る！世界的改造の機運に乘じ立身せんと欲せば三段式教授法に依る最新最良の本會講義錄に就て學べ

大日本國民中學會

●燈下親しむ可きの秋！何人も中學校に入らずして中學卒業同樣の學力を得らる、本會中學講義錄により活動の基礎を造れ

講義見本 中込次第無代進呈

會長 尾崎行雄

學監 文學博士 遠藤隆吉

學事 理學博士 山內繁雄　文學博士 井上哲二郎　前文相 岡田良平　法學博士 三宅雄二郎

顧問 法學博士 浮田和民　法學博士農學博士 新渡戶稻造

創立第十八週年第卅四回新學期開講記念として此際至急入會者には（入會金全免 優秀者講習會費免除等）大特典の外 一、獎學金を贈呈す至急申込あれ

東京神田駿河臺 大日本國民中學會 振替東京四二〇〇番 電話神田 三〇〇二番 三〇〇三番 三〇〇四番

長春 生昌呢羢號

本號呢羢由歐美直接輸運另批發躉不格外克已以自運呢羢各種洋服價廉物美

特請名師精製 大氅雨衣 最新式各樣禮服便裝

自與別家不同如蒙賜顧無任歡迎開設長春北門外大馬路中

廣東保太和良藥

參茸衛生丸　健步虎潛丸　小兒回春丹
扶陽乾健丸　開胃消食丸　琥珀抱龍丸
龜鹿滋腎丸　神效活絡丸　烏雞白鳳丸
天王補心丹　人參再造丸　經期腹痛丸

餘凡廣東丸散膏丹藥酒藥油不下數百種詳載目錄本函索即寄

總代理處 奉天鐘樓南 中西大藥房 電話六二一

張華泰洋服店

本店開設奉天數年久已馳名貨眞價實絲毫不欺自運歐美各種上等毛織原花呢大氅料西裝洋服料橡皮雨衣 存貨甚多各貨減價零售聘請上洋高等名師專做時式西裝大氅洋服禮服防寒皮大氅研究做工樣式與別不同而且價廉物美各界諸君賜顧者無不歡迎 特此廣告 奉天鼓樓南中市路東便是

完全淋藥

淋者淋瀝也尿道發炎溺不通暢必淋瀝而下故曰淋症又名白濁此症緣因或由娼妓之傳染或由患此症者之交接或感受風寒或房勞過度故致病之由而不同也此症有急性慢性之別初起爲急性淋日久則爲慢性淋也初則尿道搔癢小便頻數漸次疼痛白濁淋瀝不止或則洩精甚則出血以致全身倦怠痛苦難堪倘日久失治諸病叢生必及於危本藥房近由歐西購到特別新藥復加炮製名曰殺菌止淋丸專能殺菌解毒清淋去濁無論何種淋症均能神効輕者一星期全愈重者二星期除根誠爲世界獨一治淋之聖藥也○各界諸君如患此症經過多醫不效服藥無功者請嘗試之方信言無虛謬耳○此藥一日服六粒定價小洋五角○一星期服四十二粒定價小洋三元外埠函購加郵費三角

奉天大西關上頭 英美大藥房主任侯鳳崗謹啓

廣告

律師在奉天設立事務所辦理一切法事件希望者請來信談可也事務範圍如下

一、鑑定及辯護一切民事商事刑事訴訟事件

一、鑑定及辯護中日兩國人民之法律訴訟事件

日本大律師 法學士 飯島滿次

事務所 奉天新市街木曾町

譯社啓

讀此廣告者請閱知 邊門外浩然里爾

利放欵限期 從緩不分中外 莫煩介紹

奉天十間房

株式會社 滿洲殖產銀行

營業課目

○低利放欵○經營農業
○受託土地之管理及處分
○土地建築物之買賣及質
貸○借○買賣各種債票及股
票○辦理保證事宜○代辦
商業行爲

電話日五二八番

本溪湖煤礦 煤塊 奉天鐵道附屬地 大昌煤局 電話日二〇九番 中二四二號

松岡醫院

眼科、內科、外科、痔疾注射、一般診療

奉天十間房（電話八三六番）

花柳病六百六號注射

最新膏藥・皮膚病最新藥水・眼疾新藥

保明眼藥　皮膚搽藥　全治膏

眼疾新藥

主治效 風火眼疾、時行眼症、眼邊亂皮、眼瞼濕爛、坎沙昧目、視物不明、羞明畏光、流淚、朦、眼胞紅腫、赤筋努肉、白翳青盲、癢痛交迫、凝滯難開、等一切眼疾、皆治有效、

定價 大瓶五角 每打五元 小瓶兩角 每打二元

皮膚病最新藥水

主治效能 皮膚病一切濕瘡 乾疥瘡癢瘡 蛇皮魚鱗 癬疹濕疹 汗斑濕癬 牛皮漆咬 瘋瘡脫髮 羊鬍瘡 赤風疙疸 紫白癜風 禿頭風 水泡濕瘡 膿泡潰爛 黃水疙疸 堆積痂皮 打撲腫疼 毒虫咬螫 火燒凍傷 腳氣足爛 雞斑白斑 雀班一胞面 汗班錢癬 鼻頭紅腫 等症顏面一切 肌膚病生後幼兒頭 都黃水 胎毒疙疸 白屑痂皮 沈膿病限 癢痒疼腫 皆治神効 能斷

定價 大瓶八角 每打八元 中瓶五角 每打五元 小瓶三角 每打三元

最新膏藥

主治效 專治一切身面諸瘡癤傷 創疥瘡 風疹 骨疼紅腫 夏日汗斑 唇裂生瘡 小兒胎毒 頭風疙疸 流膿黃水 堆積痂皮 白屑禿髮 表皮爛 雞收合 口火瘡凍傷 腳氣足汗 鼻頭紅腫 諸搶創瘡 搽之患處 立効如響 試百中一無誤

定價 大盒五角 每打五元 小盒二角 每打二元

本舖奉天城裡鐘樓南大街路東長壽堂大藥房

寗古塔分館啓事

敝分館差役張貴于本月十三日晚上時拐帶小洋二百三十五元並衣服等物逃去自該役逃去之日起所有伊一切行爲均與敝分社毫無關涉恐未周知特此敬佈

撫順塊煤 煙臺塊煤 奉天小西門 寶榮公司 電話日二二五番 中五五號煤廠

家庭用改良染料粉

▲配色 紅 青 藍 青 赤 色 灰色 外十數種
不退枚舉 較染用之 染料此爲 最有名譽
▲代賣處到處之大藥房洋貨店均有經理
▲購買時請認明燈台商標
總發行所 東京小舟町 桂屋

健胃強肺 山田正路丸（ヤマダセイロガン）

大連 東昌洋行

無劑最富於殺菌力素常服用本劑則侵入肚裏之黴菌立斃萬本染傳虎疫等症之憂

資誠堂鑑製

●虎疫● 現今各埠瀕傳虎疫發生之信眞不知何時來襲豈不危乎勸君常服本劑健全胃腸爲盼

火災保險

奉天浪速通 福昌公司 電話日六七六番

辦事倦怠的時候 仁丹一粒 心身爽快 頭腦忽然精明了

主效 水土不服 中暑傷寒 腹痛吐瀉 頭痛目眩 猝倒昏迷 精神鬱結 食積不消 時令疫疾

濱江新世界旅社

開幕廣告 旅行者注意

旅社一業最要者以寬闊潔淨簡便爲相宜營斯業者其一切規格莫不取法歐美誠然是也濱江一域爲東省之大樞紐之要塞近年來仕官旅客日多一日至西式旅邸一業實屬缺如官商各界旅行者多數寄居西洋旅邸以致利權操之外人之手殊爲可惜敝人等有鑒及此乎民國八年春招集巨資在本埠新市街十六道街自置地段建築三層樓房房所由客歲春間興工今始完全就緒二層樓中特備華洋飯店三層樓專設西式旅社床帳被褥桌椅樹櫃燈氣便所浴盆自來水管概按西法布置并設有散步閱報室內容修理潔淨房間特別寬敞裕亮塲壁均以油漆全體完備已於八月一日正式開幕惟望旅行者各界局勝乎來無任歡迎之至茲將房間價目列下

特等房間每日含費現大洋貳元

頭等房間每日含費現大洋壹元五角 被褥壹套每日租費現大洋六角

濱江傅家甸新市街新世界 股份有公司經理啓

定做各樣洋服幷販賣各種洋服材料

奉天小西關 田中洋服店 電話日長二一中分二十一號